FUNDADOR
J. E. de Macedo Soares

# Diario Carioca

DIRETOR
Danton Jobim

ANO XXXV — N.º 10.807 RIO DE JANEIRO, QUINTA-FEIRA, 6 DE JUNHO DE 1963 PREÇO: CR$ 15,00

# Jango: 'não será realizada nenhuma operação contrária aos interêsses nacionais'

★ ★ ★ ★ ★ ★ ★ ★ ★

## Confirmada a manobra do impedimento de Assis Brasil

## De onde vem o dinheiro?

A COMISSÃO Parlamentar de Inquérito sôbre as atividades do IBAD acha-se ameaçada de fracasso. Tanto o presidente da Comissão como o relator da mesma são considerados pelos representantes petebistas e pelo udenista José Aparecido como vinculados àquela instituição privada, à qual vem sendo atribuída a prática de subôrno e o financiamento de propaganda de elementos ligados à extrema direita.

NÃO sabemos até onde estão com a razão os que formulam tais reservas quanto aos srs. Peracchi Barcelos e Laerte Vieira. Mas estranhamos que êsses deputados, uma vez levantada a suspeita, não se apressem em renunciar aos postos para os quais foram eleitos. Tal suspeita acompanhará, justa ou injustamente, os seus atos e palavras na Comissão, dificultando a obtenção de um resultado válido, capaz de se impor à confiança da opinião pública.

POR outro lado, nada temos com o IBAD. Nem contra nem a favor. Reconhecemos aos homens de emprêsa o direito de organizarem instituições que atuem sôbre a opinião pública. O que é preciso é que a ação dessas instituições se desenvolva à luz do dia, sabendo o povo de onde vem o dinheiro com que se custeia êste ou aquêle tipo de propaganda.

NOS Estados Unidos, está sendo processado um conhecido colunista porque, tendo feito a cobertura jornalística do ditador Trujillo, de S. Domingos, ocultou que mantinha um contrato para isso com o célebre generalíssimo. O que era publicidade política apresentara-se deslealmente ao público americano como a opinião desinteressada de um jornalista.

NÃO há qualquer inconveniente, sem dúvida, para o povo, que os grupos organizados de operários ou patrões divulguem amplamente os seus pontos de vista e defendam junto à opinião pública os seus interêsses. Mas por que haverão de esconder as fontes que custeiam essa divulgação?

As firmas que financiam as campanhas do IBAD, na imprensa, no rádio ou na TV, têm o dever de fazê-lo a peito descoberto. O que não podem é fazê-lo às ocultas, através do anonimato, que a tanto importa abrigar-se atrás de uma sigla designando o agrupamento de interêsses privados que não se identifiquem claramente.

NUMA democracia policiada não pode haver fundos secretos ou inconfessáveis para a propaganda política. O público, para bem ajuizar do verdadeiro conteúdo e da significação dessa propaganda, precisa saber de onde ela realmente procede e quem é que a custeia. Quando um homem público comparece a um programa de TV para falar ao público, é de suma importância para os espectadores saberem quem é que paga ou "patrocina" êsse "show".

E não basta nos darem uma sigla qualquer, à guisa de esclarecimento. Convém que o povo saiba o que ela representa e quais os homens ou emprêsas que sustentam a instituição pagadora.

ASSIM, a Comissão Parlamentar de Inquérito para apurar quem se acha por detrás do IBAD, ou quaisquer outras organizações do gênero, precisa ser levada a sério e ir até o fim na apuração da verdade.

DANTON JOBIM

## Goulart categórico: 'não aceito negócio ruinoso'

BRASÍLIA —

O presidente João Goulart, falando a cêrca de 500 dirigentes sindicais que o foram visitar na Granja do Tôrto, onde se encontra em repouso para curar a forte gripe que o acometeu há dias afirmou que "o meu govêrno está firmemente decidido a impedir que se realizem operações ruinosas e que atentem contra os interêsses nacionais".

Destacou que não consentirá, por ação ou por omissão; que sob seu govêrno se faça qualquer operação contrária aos interêsses brasileiros, numa referência indireta ao problema da aquisição do acêrvo das emprêsas subsidiárias da Bond and Share.

REFORMAS

Os dirigentes sindicais disseram ao sr. João Goulart, que os trabalhadores estão "prontos para desencadear a greve geral para as reformas, principalmente pela revisão do parágrafo 16 do artigo 141, da Constituição, que permita a efetivação da reforma agrária". Insistiram em que o dispositivo da greve geral, está "pronto para ser acionado em favor das reformas de base".

"Disseram ser necessário o rompimento de relações do Brasil com o Fundo Monetário Internacional. Em sua fala o sr. João Goulart não abordou o assunto.

## A data da eleição

*CIDADE DO VATICANO — Os membros do Colégio de Cardeais escolheram a data de 19 do corrente para a eleição do nôvo Papa. Da esquerda para a direita, cardeais Gregory Agagianian, Giacomo Copelo, Achilles Lienart, Giuseppe Ferretto, Amleto Cicognani e Paulo Marella. — (Radiofoto UPI)*

★ ★ ★

APOSENTADORIA AOS 30 ANOS: SUBSTITUTIVO

Página três

★ ★ ★

EUA: guerra por mercados na A. Latina

Página seis

★ ★ ★

FIM DO RACIONAMENTO EM OUTUBRO

Página cinco

★ ★ ★

Protestos pelo aumento das taxas d'água

Página seis

## *Caso Assis Brasil não passa de farsa*

Não passou de manobra dos grupos mais exaltados da Argentina o chamado "caso Assis Brasil — eis a informação já corrente nos círculos militares, devido à chegada, na tarde de ontem, de uma carta, procedente de Buenos Aires, narrando todos os lances do caso que culminou com a divulgação da informação de que o coronel a ser indicado para a função de Adido Militar na Argentina — o cel. Assis Brasil — era pessoa não grata ao govêrno argentino.

A carta — que está no momento em um dos órgãos de Inteligência do govêrno — declara que o govêrno argentino, pelo menos pelos seus membros competentes, não tomou a atitude já amplamente divulgada, conforme aliás o embaixador portenho anunciara há três dias. Em função disso, o cel. Assis Brasil recebeu chamado ontem à noite para se deslocar até Brasília com urgência. E' quase certo que o coronel receba ordens para embarcar com destino a Buenos Aires, até o início da próxima semana.

HISTORIA DA FARSA

De acôrdo com a carta, é possível informar como foi montado o "caso Assis Brasil";

1 — no dia 29 de maio passado, de acôrdo com a carta, o "homem forte" da Argentina, gen. Juan Carlos Ongania, convidou, através de um general de nome Lanasco, o adido militar brasileiro em Buenos Aires, cel. Humberto Melo, para um almôço íntimo;

2 — na ocasião, declarou que a nomeação do cel. Assis Brasil — que qualificou como homem de esquerda — era pèssimamente recebida pelo Exército argentino, chegando mesmo a pedir-lhe que comunicasse isso às autoridades brasileiras;

3 — com as devidas reservas, o cel. Humberto Melo comunicou o fato ao Estado Maior do Exército, 2.ª Seção, indo a informação parar nas mãos do ten.-cel. Meira Matos;

4 — sabendo das reservas com que o adido brasileiro encarava o fato, o grupo militar exaltado argentino fêz nôvo contato com o cel. Humberto Melo, dessa vez através dos generais Tachini e Sala Martinez, quando foi pedida a comunicação oficial às autoridades militares brasileiras:

5 — em conseqüência disso, o cel. Humberto Melo assim procedeu, chegando a informação até o ministro da Guerra, gen. Amauri Kruel, que comunicou, domingo, o fato oficialmente ao cel. Assis Brasil:

6 — estava montada a farsa que iludiu as autoridades brasileiras, de vez que o govêrno argentino pròpriamente dito não tomara conhecimento do fato.

REAÇÃO E DESCOBERTA

Tão cedo os fatos vieram ao conhecimento público brasileiro, surgiram as reações à atitude, àquele momento atribuía ao govêrno argentino, principalmente nos círculos militares.

Na ocasião, várias medidas foram ajustadas, inclusive o regresso imediato do cel. Humberto Melo, que, pelo fato inamistoso, perdia condições de exercer suas atividades, como aliás aconteceria a qualquer outro oficial brasileiro.

Também foi iniciado o estudo da possibilidade de serem tomadas medidas idênticas em relação aos três adidos militares argentinos ora em função no Brasil.

Entretanto, logo depois uma entrevista do embaixador portenho ao jornal 'Estado de São Paulo" isentava o govêrno argentino de qualquer responsabilidade nos acontecimentos, de vez que êle, como chefe de Missão, nada sabia sôbre os fatos.

Imediatamente os órgãos de inteligência foram colocados em funcionamento, sendo primeiro resultado, considerado aliás fulminante pelas autori-

(Conclui na 3ª página)

## Nei Braga a Jango: 'PDC integrado nas reformas'

BRASÍLIA —

O governador do Paraná, sr. Nei Braga, disse ao presidente João Goulart, ontem à tarde, na Granja do Torto, que o PDC — cuja bancada na Câmara Federal o acompanhava — está definitivamente integrado na luta nacional pela conquista das reformas de base, mas ressalvou que os democratas-cristãos não estão negociando nem adesão ao govêrno nem participação na administração para continuar nessa linha.

— O PDC não tem reivindicações quanto a postos, mas reclama do govêrno apenas determinação para a conquista das reformas que atualizem a estrutura do país — disse, em síntese, o sr. Nei Braga ao sr. João Goulart.

NEGOCIAÇÕES

A revelação do sentido do encontro do governador do Paraná com o chefe do Govêrno foi feita por fonte autorizada do Palácio do Planalto, que informou ter sido mantida na mais absoluta cordialidade e compreensão a conversação entre o sr. Nei Braga e os deputados do PDC com o sr. João Goulart.

O presidente da República, por outro lado, deu ao sr. Nei Braga a quase certeza de que o PDC será representado do nôvo Ministério, cuja formação deverá ser anunciada nos próximos dez dias, embora as conversações nesse rumo já estejam em curso, abrangendo áreas políticas distintas, desde setores da DN a outros do PSD e do PTB.

OBJETIVO

O sr. João Goulart, segundo o informante, afirmou ao sr. Nei Braga que o govêrno federal está disposto a lutar por tôdas as formas para conquistar as reformas de base reclamadas pelo país, antevendo, entretanto, dificuldades muito grandes, as quais estão aconselhando que sejam unificadas as fôrças políticas reformistas para impedir quaisquer aventuras.

Em síntese: o presidente da República quer um Ministério não apenas identificado com os setores de opinião pública mais expressivo, como inteiramente afinado com os propósitos reformistas da atual administração. Por isso, acima dos partidos e acima de pessoas, o Ministério a ser composto deve, isto sim, ter uma consistência indiscutível e um lastro na opinião pública que o permita prosseguir na batalha das reformas.

(Conclui na 3ª página)

## San Tiago hoje na Câmara

BRASÍLIA —

O sr. San Tiago Dantas, ministro da Fazenda, irá hoje à Câmara para responder a perguntas relacionadas com a situação econômico-financeira do país e revelar os entendimentos que se processam para a nacionalização, por via comercial, do acêrvo das emprêsas de energia elétrica subsidiárias da Bond and Share.

O sr. San Tiago Dantas devia ter-se apresentado à Câmara ontem, mas alegou o sr. Ranieri Mazzili, presidente da Câmara, dificuldades ponderáveis. Por isso, foi marcada nova data para o seu comparecimento à Câmara.

## Torrente de fiéis vê o corpo do Papa

CIDADE DO VATICANO — Segundo revelação feita, ontem, pelo monsenhor Alfredo Cavagna, bispo confessor do Papa João XXIII, as últimas palavras proferidas por êste antes de expirar foram "Mater Mea" referindo-se provàvelmente à virgem Maria. O sacerdote não esclareceu, porém, o momento em que o Sumo Pontífice fêz tal exclamação.

Com a porta principal da Basílica de São Pedro aberta, pela primeira vez, durante dia e noite para visitação ao corpo do "Papa da Bondade", centenas de policiais de uniforme branco se esforçam em conter e canalizar a extraordinária torrente de fiéis que afluem à Praça de São Pedro para dar até à tarde de hoje, o último adeus ao Santo Padre.

SERENIDADE

Passadas 12 horas de sua morte, o rosto do Pontífice acusava sinais de sua agonia. Ontem, contudo, parecia mais sereno, talvez por efeito da suave e cintilante luz dos vinte candelabros que rodeiam o cadafalso. onde repousa o seu corpo. Se a multidão continuar a aumentar, pelo menos um milhão de pessoas terá prestado seu último tributo à João XXIII.

ELEIÇÕES A 19

Por outro lado, os 36 cardeais que partaciparam, ontem, da reunião do Sacro Colégio, anunciaram, oficialmente, que o conclave de onde surgirá o 262.º chefe da Igreja Católica, terá início no dia 19 próximo, devendo as eleições terem início um dia depois.

QUEBRADO O ANEL DO PESCADOR

No encontro de ontem, destinado a dar continuidade aos assuntos do Vaticano, o anel de João XXIII, denominado "do Pescador" tradicional símbolo de autoridade que é utilizado como timbre para referendar os documentos importantes de seu pontificado, foi destruído numa cerimônia.

O cardeal francês Eugene Tisserant foi o primeiro a dar um golpe no anel papal (de bronze dourado), para o que utilizou martelo e escopro de prata. Coube ao cardeal Santiago Luis Copello, da Argentina, chanceler da Igreja Católica, vigiar a total destruição do anel numa prensa.

NÔVO ANEL

Esta medida é tomada para evitar que o anel possa ser indevidamente empregado durante o interregno. Uma das primeiras cerimônias posteriores à eleição do nôvo Pontífice será a entrega ao eleito de um nôvo anel em que seu nome estará gravado.

INVESTIDURA A 29

Quando o nôvo Pontífice fôr eleito, provàvelmente três ou quatro dias depois do conclave, muitos dos que, ontem, deram seu último adeus a João XXIII estarão presentes para gritar alvoroçados "Viva Il Papa", quando o nôvo Pontífice aparecer pela primeira vez no balcão central da Basílica de São Pedro. Círculos chegados ao Vaticano informam que a investidura do nôvo Papa poderá se dar no dia 29 do corrente, dedicado aos Santos Apóstolos São Pedro e São Paulo.

AUSENTES

Embora que o Sacro Colégio dos Cardeais esteja integrado por 82 membros, cêrca de 10 se verão impedidos de seguir para Roma devido a enfermidades ou a quaisquer outras restrições em seus movimentos. Entre êstes encontra-se o cardeal Joszef Mindszenty, que se encontra asilado na Legação dos Estados Unidos em Budapeste, desde 1956, quando a rebelião democrática foi esmagada pelos comunistas húngaros com ajuda de tanques russos. — (UPI-TRP-DC)

## Nova carta de Lacerda a Jango

Em carta endereçada ao presidente João Goulart, o sr. Carlos Lacerda pede maiores esclarecimentos a respeito de uma nota divulgada pela Presidência da República, como resposta a uma outra correspondência enviada pelo govêrno da Guanabara ao presidente, sôbre a compra da Companhia Telefônica Brasileira, dizendo que o povo carioca considera êste assunto demasiadamente importante.

O governador lamenta não ter podido realizar um acôrdo com a CTB e tece inúmeras considerações e sugestões, visando a "democratização e nacionalização" do capital da Companhia.

## FMI concede ao Brasil 60 milhões de dólares

WASHINGTON — NAÇÕES UNIDAS — O Fundo Monetário Internacional autorizou o govêrno brasileiro a levantar um empréstimo compensatório de 60 milhões de dólares "para assistir ao país em suas dificuldades oriundas da queda temporária nas receitas de exportação" não se referindo no entanto ao pedido do Brasil de um crédito "stand by" de 100 milhões de dólares, visando a nossa estabilização financeira.

Este empréstimo anunciado desde março, é o primeiro de um programa criado com o objetivo de suavisar o impacto sofrido por países subdesenvolvidos em decorrência de baixas nos preços de seus principais produtos de exportação.

ONU TAMBEM

O Conselho de Administração do Fundo Especial das Nações Unidas aprovou ontem nove projetos para América Latina, concedendo um total de ...... 5.768.300 dólares ao Brasil. Argentina, Bolívia, Chile (dois projetos) Colômbia, Costa Rica, Paraguai e Venezuela.

Os projetos foram recomendados pelo diretor geral Paul G. Hoffman, como parte de um total de 41 planos, aos quais concederá o fundo especial de 32 milhões de dólares. O custo total dos projetos é de 82.700.00 dólares porém 50.700 milhões de dólares serão cobertos pelos govêrnos dos países beneficiários.

ASIA E ORIENTE

A maior parte dos programas é destinada a países da Ásia e do Oriente um total de 14, um dos quais para o Pacífico Sul que é regional. O Fundo concederá 12 milhões de dólares.

Em segundo lugar vem a África, com 12 projetos num total de 11.100.000 dólares. Completam os projetos recomendados por Hoffman e aprovados esta manhã: três para a Europa, e três para o Oriente Médio.

PARA CAMPINAS

A verba de 772.200 dólares concedidos ao Brasil será para estudos sôbre preservação e elaboração de alimentos no Instituto Agronômico de Campinas, 674 mil dólares para estudo de lençóis de água subterrâneos no árido Noroeste argentino, e .. 786.700 dólares ao Instituto de Pesquisas de Minas e Metalúrgica de La Paz Bolívia.

A duração do programa será de cinco anos e sua execução estará a cargo da organização para a agricultura e alimentação, das Nações Unidas. O Chile foi contemplado com duas verbas, uma delas de 723 mil dólares, para o Instituto de Santiago que faz estudos sôbre reforma agrária e a segunda de 482 mil dólares para o Instituto de Ciência e tecnologia alimentícia. — (UPI-DC)

## Teerã em revolta: Xá decreta a lei marcial

TEERÃ — Foi decretada lei marcial em Teerã após o ataque que milhares de fanáticos, partidários do líder muçulmano Rouhollah Khomeini, lançaram, ontem, ao govêrno do Xá, porque êste implantou a reforma agrária no país e concedeu direito de voto às mulheres.

O ataque, que provocou estado de sítio, segundo o primeiro-ministro Assadolam Alam, ocasionou a morte de 20 homens e muitos feridos. Fontes não oficiais revelaram, embora sem confirmação, que o número de mortos atingiu a 1.000.

ESTADO DE SÍTIO

Foi declarado o estado de exceção na cidade de Teerã e arredores. Isso inclui a censura de todos os meios de comunicação. A partir das 20 horas vigorará o toque de recolher. Foi nomeado governador militar de Teerã o chefe da polícia persa, general Nasiri autorizado a prender todos os suspeitos.

INVASÃO

Os manifestantes trataram de ocupar pela fôrça o Departamento de Imprensa e a Rádio desta capital, e quebraram as janelas e automóveis que se encontravam estacionados nos arredores. Também atacaram com paus e pedras o vizinho edifi-

(Conclui na 3ª página)

TEMPO: Bom, com neblina Nevoeiro pela manhã.
TEMPERATURA: Estável.
VENTOS: Do Quadrante Leste a Norte, fracos. Visibilidade boa, salvo durante o nevoeiro.
MÁXIMA: 28,2 (Praça Barão de Corumbá).
MÍNIMA: 14,3 (Jardim Botânico).

## Ligação direta EUA-URSS: avanços

GENEBRA — Especialistas técnicos norte-americanos e soviéticos realizaram novos progressos, ontem, nas negociações que estão sendo realizadas para estabelecer um linha direta telefônica de emergência entre Moscou e Washington, para evitar o risco de uma guerra por acidente.

Porta-vozes oficiais indicaram que na reunião de ontem, que se prolongou por duas horas e meia, e que foi a décima-quarta realizada desde abril último, se fêz progresso.

RESERVA ABSOLUTA

Ambas as partes mantêm reserva absoluta acêrca dos pormenores, porém acredita-se que se trata de estabelecer uma linha de telefone e teletipo entre a Casa Branca e o Kremlin, ou, se se considerar mais conveniente, entre o pentágono, em Washington, e o Ministério de Defesa, em Moscou.

Os soviéticos aceitaram, em abril último, a iniciativa norte-

(Conclui na 3ª página)

# Guerra terminará com imperialistas: Fidel

MIAMI, HAVANA, WASHINGTON — Ostentando as medalhas soviéticas recebidas durante sua visita de 37 dias à Rússia, o primeiro-ministro Fidel Castro declarou, em um discurso transmitido pela televisão cubana, que os projéteis da União Soviética são invulneráveis e que o resultado de qualquer agressão pelo campo imperialista significaria o seu desaparecimento, mesmo que o ataque fôsse lançado de surprêsa.

Disse ainda o dirigente cubano que as relações entre Cuba e os Estados Unidos poderiam normalizar-se "se os americanos concordarem em negociar sôbre a base dos têrmos comunistas", afirmando que "se êles querem conversar conosco têm que abandonar a idéia de que rompamos nossos vínculos com o bloco soviético". "Como vamos romper com os nossos amigos para negociar com nossos inimigos"?, perguntou.

TERRA IDEAL

Fidel mostrou, como sempre, seu traje de campanha, com as condecorações da Ordem de Lenine e de Herói da União Soviética presas no bôlso da camisa. Sua viagem de ida e volta foi realizada no maior segrêdo, tendo o ministro afirmado que isso era "importante porque vivemos a noventa milhas do imperialismo".

Fidel não se cansou de elogiar a Rússia e o primeiro-ministro Kruchev. Disse entre outras coisas que a União Soviética é a terra da abundância para as massas. Como exemplo disse que "os subterrâneos de Nova Iorque são escuros e sujos porém, nós de Moscou, não se encontra nem um pedaço de papel no solo e todos os trens são completamente modernos".

DESENVOLVIMENTO

Continuando, disse Fidel Castro que os soviéticos sabem o que estão fazendo, desenvolvendo seus meios de produção, com muita água e energia elétrica. "Sòmente as ameaças dos imperialistas os obrigam a viver uma vida de austeridade, apesar do alto nível de confôrto que o comunismo lhe deu.

Quanto à fôrça da Rússia, o ministro afirmou que é muito superior à do Ocidente. "Tivemos oportunidade de ver os meios de combate com que contam: tropas de diversos tipos, projéteis estratégicos e a invulnerabilidade de seu armamento" — acrescentou.

SEGURANÇA

Castro disse que durante suas conversações com Kruchev havia chegado ao convencimento de que a posição de Cuba é muito segura frente ao perigo "imperialista" e admitiu que enquanto haja um perigo de invasão à ilha haverá também um perigo de guerra mundial.

INEGOCIÁVEL

Respondendo às declarações de Fidel Castro, um funcionário do Departamento do Estado disse que o comunismo não é negociável neste hemisfério. Enquanto isso, o presidente Kennedy afirmava, em Springs, no Colorado, que a crise cubana do outono passado demonstrou que a política e o poderio militar devem ir estritamente ligados no futuro às decisões políticas e diplomáticas.

Disse ainda o presidente norte-americano que "quaisquer que tenham sido os motivos e as implicações militares dessa temerária tentativa de colocar projéteis ofensivos na ilha de Cuba, os motivos e as implicações políticas e psicológicas foram igualmente importantes.

AUXÍLIOS

Um grupo de técnicos estudará os meios de evitar que os comunistas e suas organizações recebam dinheiro do estrangeiro.

Devem ser reforçadas as agências de contra-espionagem de todos os países-membros da OEA, com o fim de planejar e coordenar melhor as ações nacionais e regionais contra o comunismo.

Foi recomendada a convocação quanto antes de uma conferência de funcionários dos serviços de segurança, emigração, alfândegas e transportes, para estudar ações comuns anticomunistas. (UPI-TRP-DC)

## Mordomo exige patrão pontual

*LONDRES — Por não admitir que os patrões se atrasem — insistentemente — para o café matinal o mordomo inglês Harry Hunter esquecendo sua impassividade chamou aos gritos o dono da casa o ex-oficial da Marinha Herbert Hammond-Chambers terminando por atacá-lo, possivelmente depois que percebeu sua intenção de não atender ao "pedido" do empregado.*

*A polícia teve que intervir e convencer o velho mordomo a não se intrometer — em demasia — nos problemas e nas vontades de seu patrão Na delegacia, depois de afirmar que durante duas semanas apenas aguardou o atrasado "chefe" com um franzir de sombrancelhas o mordomo concordou em fazer as pazes com o ex-oficial (TRP-DC)*

# "Operação Gemini" vai recrutar astronautas

WASHINGTON — De dez a quinze novos astronautas unir-se-ão, brevemente, aos atuais dezesseis, a fim de se prepararem para os vôos espaciais da "Operação Gemini" com astronaves de dois tripulantes, e para a expedição à Lua, em foguetes de três astronautas, segundo comunicado da Administração Nacional de Aeronáutica e Espaço (NASA)

Ao mesmo tempo, o vice-presidente norte-americano, Lyndon Johnson, pôs em relêvo que a vida a segurança do cosmonauta foi o objetivo predominante nos milhões de horas de trabalho e milhões de dólares invertidos nos preparativos do vôo orbital do comandante Cooper.

PILOTOS DE JACTOS

Os novos pilotos juntar-se-ão ao grupo atual de astronautas em outubro e terão por quartel o Centro de Astronaves Tripuladas, que é mantido pela NASA em Houston, Texas.

Segundo a NASA, os candidatos deverão satisfazer várias condições: Idade até 34 anos, estatura máxima de 1,82 m, diploma de Engenharia ou de Ciências Físicas e 1.000 horas de vôo como pilôto de aviões a jato ou "status" de pilôto de provas.

ASTRONAUTAS SOVIÉTICOS

Um número não determinado de cosmonautas soviéticos será lançado ao espaço, êste ano, segundo se anunciou ontem em Varsóvia.

A informação foi fornecida à Comissão Internacional de Investigações Espaciais, juntamente com planos sôbre a realização de dois lançamentos interplanetários, aparentemente sem tripulação, em direção à Marte e a Vênus. — (USIS-UPI—DC)

# O. E. A. vai proibir as viagens a Cuba

WASHINGTON — Com a afirmação de que o comunismo internacional transformou Cuba em um acampamento militar soviético, com base para preparação de agentes subversivos latino-americanos, uma Comissão Especial da OEA recomendou ao organismo continental que sejam proibidas tôdas as viagens àquele país.

O relatório que se compõe de 60 páginas, diz que êste é um processo para conter a campanha de subversão comunista alentada pelo regime de Fidel Castro e recomenda uma reunião de chefes de serviços de segurança e "inteligência", para fazer frente à ameaça comunista.

AS MEDIDAS

Entre as medidas recomendadas pela comissão, visando combater o comunismo na América Latina, destacam-se o contrôle das viagens de Cuba para Cuba dos súditos dos países membros da O.E.A., bem como das atividades subversivas realizadas pelas missões diplomáticas, consulares, comerciais e técnicas cubanas; confisco da propaganda comunista e contrôle do tráfego de mercadorias proibidas.

EM TODA PARTE

Calculou-se oficialmente que no resto do continente há agora mais de 250 mil filiados ao Partido Comunista dos quais apenas uns 60 mil correspondem a Cuba. A Comissão diz que os agentes comunistas têm liberdade de ação na América Latina e se infiltram nos governos, sindicatos operários, organizações estudantis e agrupações profissionais.

"É importante assinalar — acrescenta — que há uns 60 centros de intercâmbio cultural e amizade com Cuba nos países latino-americanos assinala que êsses centros servem de 'fachada' às atividades comunistas e afirma que o aparelho comunista na América Latina está preparado para 'provocar o caos social e econômico, debilitar os governos e conduzir as massas a uma situação pré-revolucionária'.

"Para desenvolver sua campanha subversiva — diz mais adiante o relatório — os países da órbita comunista abusam, em forma cada vez mais alarmante, das prerrogativas que as nações outorgam às missões diplomáticas".

Acrescenta que por meio de "seções de agitação e propaganda" estabelecidas em Moscou, Pequim e Havana, se determinam as "instruções sôbre os temas gerais que devem desenvolver-se".

Qualifica em seguida de exemplo típico dêsse processo o convite feito por Castro de conceder 1.000 bôlsas a estudantes latino-americanos que desejem receber formação em "técnicas comunistas".

O documento acrescenta que as atividades dos agentes do comunismo internacional, especialmente os cubanos, se vêem facilitadas pela "falta de contramedidas e de cooperação adequadas entre os países americanos".

A maioria dos agentes comunistas que ingressam em países não comunistas da América Latina usam "passaportes e documentos falsos, a fim de ocultar sua identidade e a finalidade de sua viagem" segundo diz o relatório.

Acrescenta que a falsificação de documentos se realiza em escalas intermediárias das viagens, como México Brasil, Uruguai e Cuba. "Alguns Estados — afirma — não mantêm contrôle sôbre as viagens aos países da órbita comunista" (UPI-DC)

## De Gaulle na Alemanha: julho

PARIS — O presidente francês, general Charles De Gaulle, visitará Bonn dias 4 e 5 de julho, para as consultas previstas no tratado franco-alemão de cooperação e amizade — anunciou ontem, em Paris, o ministro da Informação, Alain Peyrefitte.

De Gaulle irá acompanhado pelo primeiro-ministro, Georges Pompidou, e outros membros do Gabinete. O chanceler federal alemão, Konrad Adenauer, declarou há pouco que De Gaulle estaria em Bonn dias 5 e 6 de julho. (DPA-TRP-DC).

# Argel: protesto contra o govêrno de Ben Bella

ARGEL — Folhetos anônimos de acerba crítica à política do primeiro-ministro argelino, Ben Bella, foram distribuídos, ontem em Argel. Nos panfletos se protesta contra a concentração de todo o poder em uma só mão.

Os anônimos «Lutadores pela Unidade» afirmam que «o poder não se impõe», reclamando tôdas as liberdades democráticas, em primeiro lugar a liberdade de opinião.

IMPROVISAÇÃO

Os autores dos folhetos criticam antes de tudo a política de improvisação do govêrno de Ben Bella, o desmembramento do partido único, Frente de Libertação Nacional, que, na sua opinião, devia englobar tôdas as fôrças políticas, porém agora está submetido à direção exclusiva de "alguns ambiciosos ávidos de poder".

Somente a unidade de todo o povo pode restabelecer a confiança e o entusiasmo revolucionário — asseguram.

Os folhetos propugnam por uma "política da razão, da lógica e do realismo", protestando contra os choques sangrentos em várias cidades da Argélia Oriental, "onde se disparou contra a multidão, em nome da fraternidade, da revolução e do socialismo". — (DPA-TRP-DC)

# Modêlo causa renúncia de ministro britânico

LONDRES — O ministro da Guerra britânico, John Profumo, renunciou, ontem, admitindo que seu desmentido na polícia de que estavia cometido "impropriedades" com uma senhorita, não estava justificado. Também renunciou ao Partido Conservador. "Dou-me conta de que me tornei culpado de uma grave infração", diz em sua carta-renúncia dirigida ao primeiro-ministro Harold Macmillan

Profumo agitou a Câmara dos Comuns no dia 22 de março quando, em um estranho discurso negou que houvesse nada impróprio em suas relações com a modêlo Christine Keeler, de 21 anos, amiga de algumas dos figuras mais destacadas da sociedade inglêsa. A senhorita Keeler viajou à Espanha pouco antes de ser convocada a prestar depoimento.

FIM DE CARREIRA

A renúncia de Profumo aparentemente põe fim a uma brilhante carreira política. Aos 25 anos, chegou ao Parlamento sendo o membro mais jovem do mesmo. Perdeu as eleições em 1945 e voltou à Camara em 1950.

Seus antecedentes militares lhe valeram a ordem do império britânico e a estrêla de bronze americana.

Em sua carta-renúncia, que assina simplesmente "Jack Profumo", o ministro renunciante diz que seu desmentido anterior era inexato e havia conzuzido os senhores, meus colegas e a Câmara dos Comuns a um êrro". (UPI-DC)

## Atum: EUA protestam contra multas

WASHINGTON — O Departamento de Estado protestou, ontem, violentamente, contra as multas impostas pelo govêrno equatoriano, a dois navios pesqueiros norte-americanos, acusados de pescar atum nas águas territoriais do Equador. O govêrno equatoriano reivindica como zona nacional de pesca uma faixa de 300 quilômetros, enquanto os Estados Unidos reconhecem apenas a fronteira de três milhas.

O govêrno norte-americano não tomará medidas contra a ampliação, pelo Canadá, para doze milhas, das águas territoriais, porque o Canadá prometeu não impedir a pesca às nações que o vêm fazendo há muitos anos. Segundo a opinião de Washington, esta medida canadense serve para impedir a pesca aos navios soviéticos, que há poucos anos começaram a pescar em águas da Terranova.

As atitudes do Equador e do Canadá segundo a opinião norte-americana, mostram a urgente necessidade de um acôrdo internacional sôbre os limites das águas territoriais (DPA-TRP-DC).

## Ajuda à Argélia

PARIS — O Conselho de Ministros francês aprovou ontem o total de um bilhão de francos para ajuda à Argélia Essa ajuda será concedida em três etapas, de conformidade com o acôrdo franco-argelino assinado em 2 de maio, em Argel. (DPA-TRP-DC).


**Sindicato Nacional dos Mestres de Pequena Cabotagem e dos Contra-Mestres em Transportes Marítimos**

Rio de Janeiro, 4 de junho de 1963.

**EDITAL**

O Sindicato Nacional dos Mestres de Pequena Cabotagem e dos Contra-Mestres em Transportes Marítimos, sito na Av. Venezuela, 27, 5.º andar, sala 513, Estado da Guanabara, faz saber aos que virem êste Edital, ou dêle tomarem conhecimento que, no dia 19 de agôsto de 1963, às 18 horas, será realizada neste Sindicato a eleição para Diretores, Membros do Conselho Fiscal e Representantes da Entidade no Conselho da Federação a que está filiado êste Sindicato, bem como seus respectivos Suplentes, ficando aberto o prazo de 20 dias que correrá a partir da primeira publicação dêste para o registro das chapas na secretaria, de acôrdo com o disposto no Art. 3.º das Instruções aprovadas pela Portaria Ministerial n.º 146 de 18 de outubro de 1957.

As chapas deverão ser registradas em separado, sendo uma para os candidatos à Diretoria da entidade e seus suplentes, outra para o Conselho Fiscal e respectivos suplentes e uma terceira para os Representantes no Conselho da Federação e seus Suplentes, de conformidade com o disposto no Art. 10 das referidas instruções.

Os requerimentos para o registro das chapas, contendo os requisitos previstos no art. 11 das instruções, deverão ser apresentados na secretaria em três vias pelos seus encabeçadores pessoalmente, não sendo permitida para tal fim a outorga de procuração.

Nos têrmos do Art. 17 da Portaria Ministerial n.º 146, de 18-10-57, serão realizadas, também eleições por correspondência, tendo a Diretoria do Sindicato tomado as providências necessárias para êsse fim.

a) Armando Maia, Presidente.


# Diário no Mundo

## DC-7 SEM SOBREVIVENTES

ALASKA — As autoridades informaram que não há esperanças de encontrar sobreviventes do avião DC-7 fretado pelos Estados Unidos, para transporte de pessoal militar e de seus familiares, perdido segunda-feira última no Golfo do Alaska.

Ignoram se o avião se precipitou no mar ou se desintegrou-se ao fazer uma aterragem forçada. Não há sobreviventes — declarou o diretor das Operações de Salvamento do Serviço de Guarda Costas em Kentchikan, Alaska. Os restos do avião foram encontrados a 150 milhas a nordeste de Ketchikan. (UPI-DC)

### Greve na Itália

ROMA — Foi iniciada greve de 48 horas na região Norte-italiana produtora de arroz, depois que os patrões se negaram a negociar com os sindicatos sôbre um nôvo aumento salarial. Os trabalhadores pedem que se reduza o trabalho a sete horas diárias e que o salário ascenda a 2.500 liras por dia. (DPA.TRP-DC).

### EUA ajudarão a Índia

WASHINGTON — O presidente John Kennedy afirmou que os Estados Unidos continuarão ajudando militarmente a Índia. O comunicado foi feito após a visita do presidente da Índia Radha Krisoma; Kennedy aceitou também um convite para visitar aquêle país. (DPA-TRP-DC)

### Desemprêgo na Alemanha

NUREMBERG — O número de desempregados desceu na Alemanha Ocidental e Berlim Oeste, em 20.000, durante o mês passado, chegando a 124.000 em finais de maio, 14.000 mais do que na mesma data de 1962. O número de empregos disponíveis subiu em maio em 10.000, chegando a .... 574.000. Mais de 700 mil estrangeiros (italianos e espanhóis principalmente), trabalham atualmente no país. (DPA-TRP-DC)

### África do Sul e Addis Abeba

CIDADE DO CABO — Com tranqüilidade foi acolhida por círculos governamentais sul-africanos a ameaça da última conferência de cúpula pan-africana de Adis Abeba contra a África do Sul. A única novidade a que os políticos africanos consideram agora 1965 como o ano da libertação dos Bantus sul-africanos. Até agora, projetaram iniciar esta libertação neste ano. O ministro da Defesa, Jim Fouche, declarou que a seu juízo, nenhum dos Estado africanos é suficientemente forte para agredir a África do Sul. (DPA-TRP-DC)

### Libertado jornalista

HAMBURGO — O jornalista hamburguês Wolf Uscker, detido segunda-feira pela polícia de Berlim Oriental, ao viajar de Berlim à Repúblic Federal da Alemanha, foi pôsto ontem em liberdade. Desconhece-se ainda a causa da sua prisão. (DPA-TRP-DC)

### Sem defesa antinuclear

NOVA IORQUE — Portland, a mais importante cidade de Oragon — com cêrca de 400 mil habitantes — é a primeira cidade dos Estados Unidos que cancela o inteiro programa de proteção antinuclear e de defesa civil. A decisão foi tomada pela quase totalidade do Conselho Comunal, com a motivação de que uma proteção é impossível e qualquer defesa seria inútil no caso de um ataque termonuclear Portland, com a ajuda do govêrno federal havia sido a primeira cidade a construir um centro subterrâneo de defesa civil e efetuara o mais completo experimento de evacuação em massa, nos Estados Unidos. (ANSA-DC)

### Laos não responde

LONDRES — O pedido feito pelos embaixadores britânicos e soviético no Laos, a fim de obter a permissão de visitaram Khang Khay, quartel general do pró-comunista Pathet Lao na planície dos Jarros, não teve resposta até agora, disse um porta-voz do Ministério do Exterior. (DPA-TRP-DC)

### Submarinos atômicos no Japão

TÓQUIO — O govêrno japonês publicou hoje, pela primeira vez, os documentos sôbre as negociações entre Tóquio e Washington a respeito da visita de submarinos atômicos norte-americanos a portos nipônicos. Os norte-americanos ressaltam em suas notas a segurança técnica dos navios e prometem que, caso haja algum acidente em território japonês, pagariam indenizações a tôda pessoa afetadas. A publicação dos documentos representam um último esfôrço governamental para demover a opinião pública do Japão de cometer atos hóstis contra os submarinos americanos. (DPA-TRP-DC)

### Presidente da ONU em Copenhague

COPENHAGUE — O presidente da Assembléia Geral das Nações Unidas, Mohammed Zafrulla Khan, do Paquistão, chegou a esta cidade em visita de dois dias em viagem para Moscou.

Em Copenhague, Zafrulla Khan se entrevistará com membros da delegação dinamarquêsa ante às Nações Unidas. Hoje seguirá viagem para Helsinqui e Leningrado e na viagem de regresso à Nova Iorque, visitará Praga e Varsóvia.( (UPI-DC)

### Encontrado um tesouro

LONDRES — Numa estrada britânica apareceu um tesouro perdido, consistente em 42.000 moedas romanas, segundo informa hoje o "Daily Telegraph" desta capital. Diz o jornal que uma máquina que trabalhava na estrada de Irchester a Higham Ferrer desenterrou uma urna que continha as moedas de bronze. Apesar de que as peças não contém ouro nem prata, acredita-se que são exemplares quase perfeitos de moedas do Século III, segundo o "Telegraph". (UPI-DC)

### Espeleólogos presos

PARIS — Continuam bloqueados pelas águas os cinco espeleólogos franceses que desceram à caverna de Vallon Pont D'Arc (Ardeche), por cuja estreita abertura continuam caindo as águas de um rio que transbordou em conseqüência de pertinazes aguaceiros. As equipes de salvamento nada podem fazer por enquanto. Lançaram tábuas com a inscrição: "Não esquecemos vocês". (DPA-TRP-DC)

# Exército pode intervir no Alabama: integração

WASHINGTON — Unidades rodantes auxiliares do Exército chegaram ao Forte MacClellan, no Alabama, onde já se encontram dois mil soldados federais prontos para intervir caso haja violência racial no Estado.

As tropas se instalaram em dois fortes de Alabama depois que uma bomba explodiu em um hotel exclusivamente para pessoas de côr. As unidades auxiliares são compostas de caminhões e veículos de refrigeração.

PROJETO

Um nôvo esfôrço por suprimir as barreiras da discriminação racial nos Estados Unidos, o presidente John Kennedy ordenou ao ministro do Trabalho, William Nirtz, abolir tôda a discriminação racial no programa nacional de aprendizagem, pediu a suspensão de qualquer forma de discriminação racial trabalhista nos programas federais de construção e anunciou que na próxima semana apresentará outro projeto de Lei ao Congresso para a abolição da segregação.

COLABORAÇÃO

O presidente Kennedy pediu aos proprietários de lojas, teatros e restaurantes do sul dos Estados Unidos que adotem a política comercial de suprimir, voluntàriamente, a discriminação racial e permitam a todos o acesso a seus estabelecimentos em igualdade de condições.

O presidente fêz êsse pedido numa reunião havida na Casa Branca e da qual participaram 100 comerciantes no sul do país. À saída da reunião um homem de negócios declarou que, a seu ver, o sentimento geral dos chefes de emprêsas era de apoiar ràpidamente a solicitação do presidente. (UPI-DPA-IPS-DC)

Os pratos rápidos feitos comigo são deliciosos.

"E eu que o diga"!"Tão fácil servir e tão gostoso"!

Kitut de boi
Kitut de porco

FRIGORÍFICO WILSON DO BRASIL S.A.


# JK falará na 3a.-feira no Congresso da Alimentação

WASHINGTON — No Congresso Mundial de Alimentação encontram-se representados quase todos os países latino-americanos. Vários dos delegados da América Latina farão uso da palavra durante as sessões plenáris, bem como no seio de alguns comitês. O Congresso, patrocinado pela Organização das Nações Unidas para a Agricultura e Alimentação (FAO) iniciou-se, anteontem, nesta capital. Terá a duração de duas semanas e nêle serão discutidos os problemas que dão lugar à fome e à subnutrição.

Um dos principais discursos do Congresso será pronunciado, na próxima têrça-feira pelo sr Juscelino Kubitschek ex-presidente do Brasil. Esse discurso, em sessão plenária, versará sôbre o tema — "As Barreiras do Desenvolvimento" Entre os oradores que falarão nas reuniões dos Comitês Especiais do Congresso figuram dois brasileiros: o dr C M Candau, diretor-geral da Organização Mundial de Saúde, e o dr. Celso Furtado.

METADE DO CAMINHO

O sr. Tavares de Sá, vice-secretário de Informação das Nações Unidas, também de nacionalidade brasileira, tomará parte numa discussão de mesa-redonda.

O Congresso, que se realiza por iniciativa dos Estados Unidos, assinala a metade do caminho de uma campanha internacional contra a fome, um programa de 5 nos empreendido pela FAO em 1960.

USO DA TERRA

O Congresso Mundial de Alimentos reunido em sessão plenária, elegeu Rafael Garcia Mata, subsecretário da Agricultura da Argentina, vice-presidente de sua Comissão Técnica.

O organismo, um dos quatro principais em que se dividiu o trabalho da conferência, é presidido pelo dr. Michel Cepede da França, eleito anteontem.

A comissão deverá estudar temas como formas do uso da terra, planificação da terra para sua futura utilização, recursos hidráulicos e métodos para melhorar a produtividade das terras cultivadas. (IPC-UPI-DC)

## O Dia do Govêrno

**LEVI ACUSADO**

O presidente da Federação Nacional dos Estivadores, sr. Osvaldo Pacheco acusou o deputado Herbert Levi "de interferir no Pôrto de Santos, no propósito de fazer com que a UDN assuma o contrôle dos estivadores".

**CINEMAS: TABELAMENTO**

O "Diário Oficial" da União, de ontem, publicou Portaria n.º 511 da COFAP fixando em duzentos cruzeiros os preços máximos permissíveis para os cinemas no Estado da Guanabara. A portaria estabeleceu os seguintes preços: Cinemas de 1ª categoria, Cr$ 120,00; de 2ª categoria, Cr$ 80,00 e de 3ª categoria, Cr$ 50,00.

**PRESENTE**

Em nome dos artistas mexicanos, a srta. Amália Hernandez, diretora do Ballet Folclórico do México presenteou dona Maria Teresa Goulart com um riquíssimo broche de ouro e de pedras preciosas.

**"ENAMORADA"**

Amália Hernandez declarou aos jornalistas que "estava enamorada do Brasil e de um brasileiro", mas não quis revelar o nome do eleito... depois, lamentou o cancelamento da apresentação do "ballet" em Brasília, devido ao luto oficial. Amanhã, os mexicanos viajarão para o Panamá.

**DOAÇÃO**

A Universidade do México doou a Universidade de Brasília uma completa biblioteca.

**REFORMA MINISTERIAL**

No propósito de ouvir representantes de tôdas as áreas políticas antes de consumar a reforma ministerial (que terá lugar na próxima semana), o presidente da República conferenciou, ontem, sucessivamente, com os senadores Juscelino Kubitschek e Arnon de Melo, com o governador Nei Braga e com os deputados Plínio de Arruda Sampaio, Franco Montoro e Paulo Tarso.

**AGRADECIMENTO**

Telegràficamente, o governador Ildo Meneghetti agradeceu ao presidente Goulart a autorização no valor de 13 bilhões de cruzeiros para a execução de serviços do Departamento Nacional de Obras e Saneamento, no Rio Grande do Sul.

**LIGHT**

Demorada conferência mantiveram, ontem, o sr. João Goulart e o presidente da Light, sr. Antônio Gallotti. Assunto: encampação.

**APOIO**

Do Sindicato dos Empregados em Escritório das Emprêsas de Navegação do Rio de Janeiro, o sr. João Goulart recebeu mensagem de apoio ao programa de reformas de base, reclamadas pelo povo.

**COMANDANTE CONFIA**

No Palácio do Planalto, ontem, o comandante Melo Bastos declarou confiar inteiramente em sua readmissão nos quadros da VARIG, na forma da promessa que lhe fêz o presidente Goulart.

Mais de meia centena de líderes sindicais de todo o país encontraram-se ontem à noite com o presidente da República na Granja do Tôrto e comunicaram ao sr. João Goulart a total solidariedade dos trabalhadores brasileiros. À tarde, realizaram passeata com grande comportamento até a Câmara dos Deputados, onde foram reivindicar as reformas de base.

## Guerra contra câncer, campanha do ministro

O ministro da Saúde, dr. Paulo Pinheiro Chagas, ontem, lançando, oficialmente, a Campanha Educativa Nacional contra o Câncer, leu mensagem na «Voz do Brasil» afirmando que é desejo do presidente da República que se encentive à luta contra o câncer em todo o país, levando a todos os conhecimentos e meios necessários para enfrentar o «mal terrível».

Frisou que a Campanha não pode ser apenas um movimento que dure poucos dias mas que, mantendo a classe médica e o próprio povo numa atitude de permanente vigilância, prossiga sempre até alcançar uma vitória definitiva que consagre os esforços.

**CRESCE A MORTALIDADE**

O ministro da Saúde, dr. Paulo Pinheiro, em seu discurso na "Voz do Brasil" salientou que o Ministério da Saúde encara os tumôres malignos como um problema de Saúde Pública, que deve ser enfrentado de maneira diversa dos outros problemas sanitários. Os trabalhos epidemiológicos realizados em nosso país mostrar que a mortalidade por câncer vem aumentando continuadamente. Os índices variam nas diferentes regiões, atingindo, entretanto, nos maiores centros urbanos comparáveis aos países considerados desenvolvidos. Enquanto que cidades como R. de Janeiro, São Paulo, Pôrto Alegre, Recife e Curitiba apresentam mortalidade superiores a 100 por 100.000 habitantes, o interior oferece índices de 50 a 60 por ..... 100.000.

Prosseguindo em sua mensagem, o dr. Paulo Pinheiro Chagas afirmou que essa discordância é explicável pelas falhas nos atestados de óbito, pela dificuldade e em estabelecer os diagnósticos, pela menor média de vida e pela procura dos grandes centros, onde são encontradas maiores facilidades de tratamento. Frisou que o índice de mortalidade não corresponde ao índice de incidência. Êste último, entretanto, ainda não pôde ser estabelecido no Brasil, dependendo da organização de Registros de Tumôres, onde se possa proceder ao levantamento dos casos surgidos dentro de um determinado período de tempo, em geral, um ano.

**AJUDA DE TODOS**

Afirmou o ministro da Saúde que para levar avante a Campanha é necessário contar com a ajuda de todos, tanto do govêrno federal como dos estaduais, assim como da própria comunidade. Fêz depois apêlo aos governos dos Estados, prefeituras municipais, entidades privadas, hospitais e outros profissionais para que cooperem na solução do mal.

Finalizando, afirmou que o plano da Campanha Contra o Câncer consiste principalmente em conseguir o exame médico do maior número de pessoas possível, sobretudo daqueles que, de acôrdo com a idade, estão mais sujeitos ao risco da doença. O ideal seria descobrir o tumor em sua fase silenciosa, isto é, quando ainda não produziu sintomas. Para isso o govêrno federal espera desenvolver cada vez mais as possibilidades do exame médico em massa, oferecendo ao povo brasileiro os elementos necessários para que os casos de câncer não evoluam livremente — finalizou.

## Poluição ameaça tôda a Baía de Guanabara

«A situação reinante na Baixada da Guanabara, relativa aos problemas sanitários, apesar de algumas distorções inerentes à sua posição geográfica, é um exemplo dessa realidade nacional» — declarou, ontem, o engenheiro Eduardo Secades, representante do Ministério da Agricultura junto ao Grupo Executivo de Ajuda àquela região carioca.

Referindo-se ao problema de poluição da Baía da Guanabara afirmou que o mesmo começa a preocupar às autoridades sanitárias, «pois sendo um patrimônio natural de beleza panorâmica cumpre ao Poder Público protegê-lo, desenvolvendo um programa a longo prazo para o tipo de poluição proveniente de esgôtos domésticos e industriais». Frisou que alguns trechos da Baía já estão sèriamente comprometidos.

**METAS**

"Não menos grave — prosseguiu — é a realidade Latino-americana, relativa aos problemas de saneamento básico, como uma conseqüência lógica do subdesenvolvimento. A baixa renda "per-capita" de suas comunidades nacionais é um fator imperativo da melhoria dêste panorama. Atenta a êstes problemas, a Conferência de Punta del Leste do Conselho Interamericano Econômico e Social da OEA, estabeleceu metas de progresso no campo do saneamento básico para serem atingidas nesse decênio. Foram previstos, além dos recursos nacionais, os de fontes externas como da Aliança para o Progresso.

**DEFICIÊNCIAS**

"Estudos recentes dos últimos anos acrescentou o engenheiro Secades, nos dão alguns números relativos à situação de águas e esgotos nos municípios brasileiros. De cêrca de 3.000 municípios atualmente existentes no Brasil, mais de 1.500 não possuem instalações de água nem de sistemas de esgotos. Dos outros 1.500 incluídos nas estatísticas como beneficiários dêstes serviços, é sabido que êstes existem, em uma grande maioria dêsses municípios, em condições precárias ou apenas beneficiando parte da população".

**COLABORAÇÃO**

"Concluindo disse que êste panorama da realidade brasileira neste setor mostra a necessidade de colaboração nos níveis federal, estadual e municipal e da coordenação dos recursos financeiros, materiais e humanos internos e externos de forma a se alterar êste quadro no presente decênio, distribuindo-os com critérios de prioridades juntos, baseados em índices demográficos e índices sanitários principalmente".

## Esso entrega prêmios a 20

Está marcado para o próximo dia 20, às 12 horas, no Clube Comercial, o tradicional almôço de congraçamento da Imprensa oferecido anualmente pela Esso Brasileira de Petróleo.

Na ocasião serão entregues os prêmios aos vencedores do "VIII Prêmio Esso de Reportagem".

**JORNALISTAS PREMIADOS**

O jornalista José Franco, detentor do prêmio nacional, além do diploma, receberá um cheque no valor de 300 mil cruzeiros e uma passagem aérea para Nova Iorque; Alberto Ferreira, um diploma e um cheque de 120 mil cruzeiros, como autor da melhor fotografia do ano; Dácio de Almeida e Marcos de Castro, vencedores do prêmio esportivo, receberão diplomas e um cheque de 120 mil cruzeiros; César Marques, detentor do prêmio regional do Grupo "A" receberá diploma e um cheque de 100 mil cruzeiros.

**DC: A MELHOR CAMPANHA**

Os demais jornalistas premiados receberão diplomas e seus jornais placas. Assim o DIARIO CARIOCA detentor do prêmio de "Campanha" receberá uma plaquêta de prata e o nosso companheiro Vitor Zappi, laureado como responsável pela "Campanha em Prol da Canonização de Anchieta", um Diploma de Mérito.

Estarão presentes a êsse almôço de confraternização cêrca de 250 profissionais de imprensa, diretores de jornais, revistas, estações de rádio e televisão, além de representantes de entidades de classe.

O "Repórter Esso", da Rádio Nacional, edição das 12,55 horas, será transmitido diretamente do local do almôço, em homenagem aos vencedores do concurso.

## NÔVO SUPERINTENDENTE DAS FROTAS

Foi empossado ontem, em cerimônia realizada no salão nobre no Ministério da Viação e Obras, o nôvo superintendente do Serviço de Transportes Marítimos da Baía da Guanabara, capitão-de-mar-e-guerra, comandante Flávio Lajes de Aguiar, que substituirá o antigo superintendente, almirante Coutinho Lopes, exonerado a seu próprio pedido.

A cerimônia foi presidida pelo ministro Hélio de Almeida que, em curta oração, elogiou o almirante demissionário, agradecendo-lhe a colaboração prestada naquele setor, um dos mais importantes do Ministério, conforme suas próprias palavras, e saudou o empossado, declarando confiar que tal como seu antecessor, êle também saberá corresponder a nomeação a qual foi indicado.

## PETROBRÁS FORNECE COMBUSTÍVEL APF À VOLTA REDONDA

A Petrobrás está fornecendo à Companhia Siderúrgica Nacional (Volta Redonda) duzentas toneladas diárias de óleo combustível de alto ponto de fluidez (APF). Trata-se de operação direta, salientando-se que o fornecimento equivale à metade das necessidades do consumo de Volta Redonda. O combustível é transportado em caminhões-tanques, que chegam à Siderúrgica numa média de 50 a 60 unidades, por dia.

## Conclusões da 1.ª página

### Nei Braga...

**RETOMADA**

Por outro lado, no Rio, fontes ministeriais disseram que o sr. Antônio Balbino, ministro da Indústria e Comércio, deverá chegar ao Brasil depois de amanhã, procedente da Europa, e provàvelmente no domingo se avistará, em Brasília, com o presidente João Goulart para tratar do problema da reformulação ministerial.

Não se acredita que, antes disso, as conversações adquiram profundidade, admitindo-se que as negociações até agora feitas — que abrangeram os srs. Amaral Peixoto, presidente do PSD, Nei Braga, governador do Paraná, e Miguel Arraes, governador de Pernambuco — não representem além de um reconhecimento do terreno antes que se cheguem às decisões.

O sr. Antônio Balbino é, há alguns anos, um fiel conselheiro político do sr. João Goulart e por isso se considera certa a participação do ministro da Indústria e Comércio nas conversações e no encaminhamento de algumas gestões importantes.

**REFORMA QUASE TOTAL**

Acredita-se que o sr. João Goulart se inclina, pessoalmente, por uma mudança substancial, embora não total, do atual Ministério. Algumas pastas estão trazendo ao govêrno um desgaste sensível, não permitindo tarefa pela insuficiência de recursos humanos quanto por timidez dos programas elaborados, o dinamismo requerido pela Presidência da República.

Entretanto, os círculos ligados ao sr. João Goulart não avançam os nomes dos ministros a serem substituídos nem os nomes cogitados para o preenchimento dos cargos a serem abertos.

**ENCONTROS**

Por outro lado, em Belo Horizonte circularam informações segundo as quais o sr. Magalhães Pinto não está alheio ao encontro do sr. Nei Braga com o sr. João Goulart e que a aproximação representa o primeiro passo concreto para a adesão dos governadores do centro e de 15 Estados aos projetos do presidente da República quanto às reformas de base.

Está prevista a ida do governador de Minas a Brasília para entrevistar-se com o senhor João Goulart para a discussão dos mesmos temas tratados com o governador do Paraná. Possivelmente outros chefes de Executivos estaduais acompanharão o sr. Magalhães Pinto.

### Caso Assis...

dades brasileiras, a carta já citada e que chegou ontem.

**ASSIS CHAMADO**

Em função do desenrolar dêsses acontecimentos, o coronel Assis Brasil foi ontem chamado a Brasília. Elementos chegados ao oficial, contudo, informaram que êle já se dispõe a pedir outra função, de vez que os acontecimentos causaram grande abalo à sua família, sendo certo, contudo que seguirá ao Rio e tratar de ordem do govêrno federal.

Não obstante a determinação do coronel Assis Brasil, novos preparativos foram realizados para seu embarque, que deverá dar-se nos primeiros dias da próxima semana.

**ESPANTO**

Ainda nos meios militares foi possível colhêr o verdadeiro espanto que cercou a divulgação da suposta atitude do govêrno de Washington, a quem da indicação do coronel Assis Brasil, o

general Osvino Ferreira Alves, que é muito ligado a êle por identificações políticas e de amizade, ponderou ao presidente da República da inoportunidade de seu afastamento do país.

O comandante do I Exército queria mesmo fazer do coronel chefe do Estado-Maior da Divisão Blindada, sendo barrado em seus propósitos pela determinação presidencial de colocar o coronel Assis Brasil em Buenos Aires.

### Ligação...

americana para o estabelecimento dessa comunicação direta.

As delegações decidiram continuar as negociações bilaterais uma vez que concluam as atuais, para determinar o número e o tipo de foguetes que os Estados e a União Soviética poderão ter durante o período de desarmamento. (UPI-DC)

### Teerã em...

cio do Ministério de Minas e Indústria.

Fôrças militares inicialmente rodearam a zona e dispararam para o ar para tartar de dispersar os manifestantes, porém, tiveram que recorrer às coronhas de seus fuzis e seus cassetetes para dissolver os revoltados.

Um dos supostos mortos foi coberto piedosamente com alguns jornais e logo o homem começou a movimentar-se e, finalmente foi recolhido por alguns passantes que o levaram em um táxi para um hospital.

Umas 30 pessoas foram detidas e entre elas figura Rouhollah Khomeini, cuja seita muçulmana Shian vem travando uma intensa campanha de agitação contra o govêrno do Xá que os privou de muitas de suas influências e de suas propriedades em terras.

## TARIFAS DOS SERVIÇOS TELEFÔNICOS

O Conselho Nacional de Telecomunicações informa que, de acôrdo com o disposto no artigo 101 da Lei 4117, de 27 de agôsto de 1962, o Código Brasileiro de Telecomunicações, está realizando os eseudos necessários à fixação dos critérios para a determinação de tarifas de serviços telefônicos, não tendo sido, até a presente data, elaborada qualquer tabela pertinente ao assunto.

## Empregados de colégios querem 80%

A mesa-redonda ontem realizada no Departamento Nacional do Trabalho para dirimir o litígio do Estado da Guanabara e seus empregados foi suspensa, em virtude do prof. Santa Rosa, presidente do Sindicato dos Estabelecimentos de Ensino haver exigido dos dirigentes do Sindicato de empregados a publicação de uma nota em que se desfaçam as acusações que assacaram contra os diretores de colégios em matéria publicada por um matutino desta cidade em 1961.

Embora os diretores do Sindicato dos Empregados em Administração Escolar tenham dito que não atenderão àquela exigência dos empregadores, o diretor do Departamento Nacional do Trabalho convocou nova mesa-redonda para as 17 horas do próximo dia 21.

**REIVINDICAÇÕES**

Os empregados na administração de colégios reivindicam 80% de aumento salarial, com o mínimo de Cr$ 15 mil, fixação do salário profissional Cr$ 30.840,00, revisão dos qüinqüênios na base da elevação do custo-de-vida e abono provisório correspondente a 45 dias.

Segundo os líderes dos empregadores, o acôrdo salarial deverá ter vigência a partir do próximo dia 17 de junho.

## *Fim do racionamento só depois de outubro*

O Serviço de Racionamento de Energia Elétrica voltou, ontem, a confirmar que "os cortes de energia na Guanabara só durarão até o fim do mês de outubro, quando a São Paulo Light, começará a fornecer energia elétrica de Furnas ao sistema Rio".

A informação do Serviço de Racionamento, que tenta desmentir as declarações do general Carlos Borenhauser, do Conselho Técnico da Confederação Nacional do Comércio, que afirmou só ser possível tal solução em dezembro, é ainda um refôrço à compra dos geradores, pretendida pelo governador Carlos Lacerda.

**ADVERTÊNCIA**

Fonte do Serviço de Racionamento informou, ainda, ao DIÁRIO CARIOCA que os cortes de energia estão sofrendo redução, principalmente em localidades de grande movimento comercial.

Por outro lado, afirmou que duzentas firmas cariocas foram advertidas, por não estarem cumprindo as determinações do Serviço de Racionamento. Essas firmas, como outras que ainda não foram alertadas pelo SR, estão sendo severamente fiscalizadas pelo Serviço.

SEBASTIÃO JOSÉ FRANÇA DOS ANJOS — LUIZ LYRA — AYRTON CARVALHO JUNQUEIRA — RAFAEL JOSÉ FRANÇA DOS ANJOS — ALIF PALIS

**ADVOGADOS**

Escritório: RUA SENADOR DANTAS, 117 — 14.º andar
Grupos 1431/32 — Telefone: 52-3372

## Política e Políticos

**AMARAL PREOCUPADO**

Instado a fornecer informações acêrca da reforma ministerial, disse-nos o ministro Amaral Peixoto que pouco sabe a respeito dela e das intenções do presidente da República. O que o preocupa, efetivamente, é a situação nacional, que, a seu ver, mostra-se bastante confusa e requer muito mais atenção que aquela posição partidária numa eventual reformulação de auxiliares imediatos do Govêrno.

Não se referiu, o ministro Amaral Peixoto, evidentemente, a questão da reforma agrária. Entretanto, sabe-se que não passaria desapercebido ao presidente nacional do PSD as correlações entre as reformas de base, e a composição de um nôvo Ministério.

Talvez, mais devido a essa circunstância, esteja o chefe pessedista em Brasília, visando manter conversações mais concretas com seus correligionários.

**SAN TIAGO HOJE NA CAMARA (Ler na 1.ª página)**
**MANIFESTO DO PDC E MTR**

O PDC, pelo seu líder na Câmara dos Deputados, e o MTR pelo seu líder no Senado, tornaram público os seus manifestos abordando temas da atualidade política nacional.

**«BOSSA» E AMARAL NETO**

Antecipamos a reunião ordinária da UDN, e que durante todo o seu transcorrer ocupou-se apenas com o «affaire» grupo de vanguarda versus Amaral Neto. Não conseguiu, todavia, sucesso o líder lacerdista. Os deputados da «bossa-nova» reagiram as investivas contra êles assacadas, obrigando tal reação um diamento das discussão para hoje.

**CANTIDIO DESEJA DEFINIÇÃO DO PSP**

Informou-nos, na tarde de ontem, o deputado Cantídio Sampaio que solicitara, de seu Partido e bancada, uma reunião para hoje. Pretende o ex-prefeito paulistano uma definição de rumos. Não vê como possa o PSP continuar a integrar a Maioria, depois dos ataques contra à agremiação feitos pelo líder do PTB, sr. Bocaiúva Cunha.

Senado

# *SUBSTITUTIVO AO PROJETO DE APOSENTADORIA AOS 30 ANOS*

Substitutivo ao projeto de emenda constitucional que reduz de 35 para 30 anos a aposentadoria voluntária dos servidores civis da União foi apresentado, ontem, no Senado, pelo sr. João Agripino, líder da Minoria, com o apoio de 23 senadores.

Declara que "será aposentado, se o requerer, o funcionário que contar 30 anos de serviço, desde que conte, no mínimo 60 anos de idade. A aposentadoria com 35 anos de serviço independe do limite de idade fixado neste parágrafo".

**TRAMITAÇÃO**

A tramitação do projeto, nestas condições, passou a ser a seguinte: estará hoje, novamente, na pauta, para o quinto dia de discussão; voltará, depois, à Comissão Especial para opinar sôbre o substitutivo; subirá, outra vez, ao plenário, para votação em um só dia, e, se aprovado, ficará mais cinco dias consecutivos na pauta, para outra discussão. Só então seguirá para a Câmara dos Deputados.

**AUMENTO DOS SERVIDORES**

A Comissão de Justiça, a primeira das quatro que examinarão o projeto de aumento do funcionalismo, reúne-se hoje, extraordinàriamente, para votar o parecer do sr. Bezerra Neto, relator da Comissão. Das emendas apresentadas, ontem, destaca-se a do sr. Vasconcelos Tôrres, que inclui outras entidades no pagamento do empréstimo compulsório. Ao art. 62 do projeto manda acrescentar: 5% sôbre a economia conseguida pelas entidades importadoras com a redução ou isenção de direitos alfandegários, e 2% sôbre os créditos obtidos, das entidades governamentais brasileiras, pelas emprêsas que tenham em seu capital social participação estrangeira superior a 50%.

**ENERGIA ELÉTRICA**

Ao Ministério das Minas e Energia, o sr. Vasconcelos Tôrres (PTB-RJ) encaminhou requerimento, indagando informações sôbre as causas da crise de abastecimento de energia elétrica nos Estados da Guanabara e Rio de Janeiro, nas áreas sob a influência da Rio-Light. Quer saber, entre outras coisas, quais os aumentos de tarifas concedidos à Light de 1959 até esta data, os critérios para se fixar êsses aumentos, os melhoramentos introduzidos pela referida emprêsa no seu sistema de produção, transmissão e distribuição de energia, a marcha da demanda de energia nesse período, se houve fiscalização na contabilidade da referida emprêsa que servisse de apoio aos aumentos de tarifas, se houve estudos e planejamento para se evitar a crise e, finalmente, detalhes sôbre a construção da barragem do Funil, no vale do Paraíba.

**CONCESSIONÁRIAS**

No mesmo setor, o representante trabalhista pediu o desarquivamento do projeto do dep. Temperani Pereira que dispõe sôbre a correção do valor original dos bens do ativo das emprêsas de energia elétrica e encaminhou outro requerimento ao Poder Executivo solicitando informações minuciosas, sôbre as transações que se realizam entre o govêrno brasileiro e os representantes das emprêsas estrangeiras concessionárias de serviços públicos.

O sr. João Agripino, líder da Minoria, leu e respondeu carta do ministro Ribeiro Costa, do Supremo Tribunal Federal, referente às críticas que fizera ao STF, em sessão anterior, com relação a atos dessa Côrte. O sr. Miguel Couto (PSP-RJ) apresentou projeto instituindo a divulgação do ensino primário pela TV-Escola em todo o país e o televisamento dos trabalhos das escolas técnicas profissionais. O sr. Wilson Gonçalves (PSD-CE) registrou o centenário de nascimento de Delmiro Gouveia, construtor da primeira usina hidrelétrica na Cachoeira de Paulo Afonso. Foi marcada para o dia 27 próximo o veto parcial no projeto que transforma o DNOCS em autarquia. A requerimento do sr. Aluísio de Carvalho, foi retirado da pauta, para audiência da Comissão de Saúde, o projeto que concede, aos 25 anos, aposentadoria aos servidores do Departamento de Imprensa Nacional, cujas atribuições estejam diretamente vinculadas com a manipulação de substâncias nocivas à saúde. A matéria já tem parecer favorável das outras Comissões Técnicas. O sr. Gilberto Marinho (PSD-GB) requereu informações ao Ministério da Educação para saber quais as verbas consignadas no exercício de 1962 ao CASES, destinadas a auxiliar o estudante pobre e qual o saldo das mesmas no orçamento atual. O Comando Geral dos Trabalhadores estêve em visita ao presidente do Senado, sr. Moura Andrade, para pedir apoio para as reivindicações, motivo que o trouxe à capital. Foi aprovada a redação final das emendas do Senado ao Projeto da Câmara que aprova o II Plano Diretor da SUDENE. O projeto voltará à Câmara. O sr. Aarão Steinbruck (MTR-RJ) comunicou ter assumido a presidência do Movimento Trabalhista Renovador, lendo manifesto de fixação da posição dos membros do MTR em face dos problemas brasileiros.

### Indústrias...

(Conclusão da 5ª página)

da Usina Flutuante de Piraquê, pertencente à Rio-Light, que está incorporada, há anos, ao sistema gerador da Guanabara. Seu desligamento, justamente numa fase como a em que se encontra o Estado, representa inconcebível agravamento do racionamento de energia no Rio. Cordiais saudações, Zulfo de Freitas Mallmann (presidente)".

**PREÇOS**

Finalizou o sr. Zulfo de Freitas que "desta maneira é inevitável o aumento do custo dos produtos manufaturados". E concluiu:

"Êste aumento se verificará onde a incidência do custo fixo é preponderante na determinação do preço final. As emprêsas terão, também, que diminuir seus estoques de matérias-primas".

**GRÊMIO RECREATIVO AMERICANO (GRAm)**

A Junta Governativa do GRAm comunica a quem interessar possa, para efeitos legais, que o seu livro de ATAS DE REUNIÕES DE DIRETORIA n.º 1, foi extraviado não havendo para tal incúria, maldade ou negligência e pelo que, a partir desta data passa a utilizar um nôvo livro.

Guanabara, 6 de junho de 1963
Eliezer Feitosa Aragão
Carlos Dadoorian
Gilberto Pereira Rêgo

M. Cabral na Câmara:

## Ninguém morre de amôres pela "Bond and Share"

«É preciso que esta Casa reconheça, sobretudo nesta hora, as dificuldades com que se depara, muitas e muitas vêzes, o Govêrno para tornar concreta esta norma de ação abstrata, indiscutìvelmente legítima, que representa para nós a emancipação econômica de nossa pátria» — disse, ontem, o sr. Manso Cabral (PTB-BA), em ampla análise que fêz sôbre a situação político-social e militar do país.

Citou, então, como exemplo, o caso da «Bond And Share» assinalando que nenhum brasileiro, nenhum deputado, do PTB, da UDN ou do PSD, morre de amores pela companhia, »porque ninguém morre de amores pelo capital, assim como o capital nunca morre de amores por alguém.»

**SUSPENSÃO DE NEGOCIAÇÕES**

Assinalando, a seguir, que se o govêrno agisse, pura e simplesmente, em bases ideológicas, encampando imediatamente as concessionárias de serviço público, os Estados Unidos, de acôrdo com a lei do seu Congresso, teriam de suspender as negociações com o Brasil. "Seria uma obrigação legal dos Estados Unidos", prosseguiu. "Então, perguntaria: que faria o Brasil? Evidentemente há uma resposta — afirmou — que poderia ser estudada. O Brasil passaria a comercializar com a Rússia e se supriria na União Soviética das matérias-primas essenciais ao seu mercado interno. Perguntamos, entretanto, que motivo temos nós, inclusive pela experiência e pelas informações que temos em pensar que os russos sejam melhores patrões que os americanos? Serão êles de outra substância, serão êles mais bonzinhos do que os súditos dos Estados Unidos da América? Não creio, srs. deputados"

**DIVERSOS**

IAPC EM BRASÍLIA — O sr. Marco Antônio (PST-GB) encaminhou requerimento de informações para, através do Ministério do Trabalho e Previdência Social, saber detalhes sôbre o enquadramento dos servidores interinos do IAPC, lotados em Brasília. No requerimento consta a seguinte pergunta: "É verdade que o delegado do IAPC em Brasília vem perseguindo os servidores que reclamam seu enquadramento nos têrmos da Lei nº 4.069-62 ?".

DÉBITOS DE EMPRÊSAS PARTICULARES — Requerimento de informações sôbre os débitos das emprêsas particulares, nacionais ou estrangeiras para com a Previdência Social, de autoria do sr. Nei Maranhão (PTB-PE), foi encaminhado, ontem, à Mesa, e dirigido ao ministro do Trabalho. Entre outros esclarecimentos, deseja saber o parlamentar sôbre os débitos do govêrno para com os IAPs.

REFORMAS COM AS QUISERMOS — Comentando a Legislação sôbre o direito de greve, o sr. Lauro Leitão (PSD-RS) referiu-se à paralisação dos trabalhos bancários em Brasília, "em sinal de protesto à uma lei votada por esta Casa e na qual inclui preceito obrigando ao empréstimo compulsório para fazer case as despesas decorrentes com aumento de vencimentos do funcionalismo público e, ainda, para pressionar êste Congresso no sentido de que vote, já e já, as Reformas de Base". Finalizou o parlamentar afirmando que "não aceitamos qualquer pressão parta ela de onde partir. Votaremos as Reformas de Base como entendermos que elas devem ser votadas porque, representamos que somos do povo, queremos ser autênticos, fiéis à nossa pregação como candidatos que fomos no último pleito eleitoral.

APOIO AOS BANCÁRIOS DE BRASÍLIA — O sr. Mário Tamboringuy (PSD-RJ) trouxe seu apoio "aos bancários e talvez comerciários, industriários e mesmo operários que não foram beneficiados com o aumento e foram onerados pelo Impôsto Compulsório. Dizendo que a Lei, oriunda de uma Comissão Especial, iria causar transtôrno a todos nós, afirmou que "devem os bancários, através da sua greve, fazer com que o presidente da República vete o empréstimo compulsório".

JULGAMENTOS NA GUANABARA — O sr. Anísio Rocha (PSD-GO) encaminhou requerimento de informações, dirigido ao Tribunal Superior Eleitoral da Guanabara, sôbre o julgamento de Recursos, enviados pelo TRE da Guanabra, a respeito da eleição e diplomação de candidatos eleitos no pleito de 7 de outubro do ano passado? O parlamentar quer saber o que está retardando àquele julgamento.

PTB CARIOCA:

## Jango indicará nôvo ministro do Trabalho

A comissão executiva do PTB da Guanabara decidiu, ontem, em reunião, deixar nas mãos do presidente João Goulart qualquer nova indicação para a pasta do Trabalho, por terem concluído os parlamentares petebistas que, por sua importância social, o Ministério do Trabalho deve ser um setor perfeitamente afinado com as diretrizes do presidente da República.

A informação foi prestada pelo sr. José Gomes Talarico, vice-líder da bancada do PTB na Assembléia Legislativa, que citou, inclusive, o exemplo do presidente John Kennedy, "que nomeou seu secretário do Trabalho após ouvir o pensamento da AFL e da CIO".

## *Denúncia do senador demitiu o almirante*

A demissão do almirante Coutinho Marques do cargo de superintendente do Serviço de Transportes Rio-Niterói, substituído, agora, na direção daquela emprêsa pelo coronel Válter Aguiar, foi motivada pelas críticas do senador Vasconcelos Tôrres que, da tribuna da Câmara Alta, verberou de maneira candente os atos do antigo administrador.

Sabe-se que na audiência especial concedida ao referido parlamentar fluminense, o presidente João Goulart solicitou-lhe à indicação de uma pessoa de sua confiança para ocupar o cargo vago. O senador declinou, entretanto, da oferta, afirmando ser seu desejo, apenas, provar que à autenticidade de suas denúncias tinham em mira, sòmente, o benefício do povo.

**PEDIU DEVASSA**

A reportagem foi também informada de que o sr. Vasconcelos Tôrres solicitou ainda ao chefe do govêrno a abertura de uma devassa no Serviço de Relações Públicas das Frotas Carioca e Barreto e, bem assim, a apuração da verdadeira situação dos estaleiros daquelas emprêsas de transporte.

Mostrando-se satisfeito com as palavras e atitude do senador Vasconcelos Tôrres, o presidente João Goulart ao felicitá-lo, pessoalmente, pela sua atitude desprendida, afirmou que os interêsses daquele parlamentar afinavam com os do povo.

## Estudantes programam gincana para domingo

No dia 9, às 8 horas, o Diretório Acadêmico da Faculdade de Engenharia da Universidade do Estado da Guanabara realizará uma «Gincana Automobilística» na Quinta da Boa-Vista, contando com a participação de tôdas às faculdades cariocas.

A «Gincana» faz parte das solenidades do aniversário da mais nova faculdade, fundada há apenas 2 anos.

**OBSTÁCULOS E CHURRASCO**

Os competidores terão que enfrentar os seguintes obstáculos, entre outros: andar a cavalo e andar de bicicleta; jogar pingue-pongue; varrer o chão; enfiar linha em agulha e pregar botão; dar laços de gravata; quebrar pote de olhos vendados etc.

Os carros dos competidores terão guarnição composta de motorista e acompanhante, podendo ser de qualquer classe ou tamanho. É obrigatória a existência de portas. Após a Gincana, será servido um churrasco, oferecido pelos alunos aos competidores.

NÃO QUEBRE SEU TREM

CENTRAL DO BRASIL

# A nossa opinião

## Desagravo ao general Kruel

A EXPOSIÇÃO que o sr. San Tiago Dantas fêz anteontem perante cêrca de 300 generais e oficiais superiores do Exército, sôbre a questão da compra das emprêsas concessionárias de serviço público, constituiu uma oportunidade para que o general Amauri Kruel recebesse a solidariedade de seus colegas de farda e fôsse por êles desagravado.

Durante cêrca de 4 horas expôs o ministro da Fazenda os antecedentes da questão, explicando os critérios que nortearam a Comissão Interministerial no seu exame, critérios êsses estabelecidos em decorrência das conclusões a que chegaram os técnicos brasileiros que haviam estudado o assunto. Ficou evidenciado que, ao contrário do que se procurou fazer crer, a questão permanece inconclusa, visto que a Comissão Interministerial não terminou o seu exame e, por isso, ainda não dera a sua opinião final ao presidente da República a quem cabe assessorar.

Exaustiva foi a exposição do professor San Tiago Dantas, que mereceu aplausos da assistência, tendo, doutro lado, ficado esclarecido que os agravos de que foi vítima o ministro da Guerra só se explicam pelo desejo de fazer agitação em bases sensacionalistas, com o objetivo de incompatibilizá-lo para continuar no cargo de ministro da Guerra, onde tantos serviços tem prestado ao país.

Em seu discurso de Juiz de Fora, o sr. João Goulart teve ocasião, há poucos dias, de tranqüilizar a opinião pública, assumindo a responsabilidade pela orientação adotada pelo govêrno em face da questão da nacionalização das emprêsas concessionárias de serviços públicos. O discurso que anteontem proferiu o sr. Oliveira Brito, líder da Maioria, perante a Câmara dos Deputados, contribuiu decisivamente para demonstrar que o presidente da República está atento ao problema, decidido a dar-lhe uma solução alta, que resguarde os interêsses permanentes do país entre os quais se encerra o interêsse que temos em manter relações cordiais e corretas com os Estados Unidos.

## Incremento das exportações

O MINISTRO da Fazenda confirmou sua decisão denegatória referente à pretensão de funcionamento do Banco Auxiliar da Exportação que solicitara autorização para funcionar na base de financiamentos aos exportadores

No seu despacho, refere-se o sr. San Tiago Dantas à demonstração experimental de outros países, segundo a qual, sòmente uma organização governamental poderá dispor de fundos suficientes para financiar com eficiência, o processo de exportação Reporta-se inclusive à providência que vem sendo tomada junto ao Banco Interamericano de Desenvolvimento no sentido de que êste estabelecimento internacional passe a redescontar os títulos que o Banco do Brasil venha a emitir para as referidas operações.

Espera-se que êste sistema venha a satisfazer às necessidades de financiamento das exportações brasileiras. O que preocupa entretanto, são as delongas que caracterizam tais negociações, incompatíveis com a urgência do Brasil em incrementar a sua corrente exportadora. Uma das condições para a manutenção do nosso ritmo de desenvolvimento e o aumento da colocação dos nossos produtos no exterior enquanto não se promove, através da reforma agrária e de outras, a ampliação do nosso mercado interno.

## O nível dos debates

ESTÁ em moda o chamado diálogo democrático. Na tribuna parlamentar e popular, no rádio e televisão, na imprensa, em tôda a parte se discutem os temas e as idéias da atualidade, notadamente as "reformas de base" Êsse debate de âmbito nacional constitui sinal de vibração cívica e de vitalidade democrática É a prova de que o nosso povo se politizou e adquiriu maioridade social. Procura se informar para escolher com maior segurança os caminhos que o conduzirão a melhores destinos.

Acontece, porém, que em muitos casos os que mais falam são os que menos coisas têm para dizer. Os debatedores não estudam a fundo os problemas que se propõem a expor. Disso resulta, algumas vêzes, que a discussão cai a níveis baixíssimos. Não só os homens se mostram despreparados como ainda não conservam na troca de idéias a necessária serenidade e também o comportamento compatível com as normas da boa educação. Tais espetáculos comprometem os foros de cultura dos brasileiros


**DIARIO CARIOCA**

Fundado em 17 de julho de 1928

Propriedade da S. A. DIARIO CARIOCA

Sede: Av. Rio Branco, 25 Sobrelois

Diretor-Presidente: DANTON JOBIM

Diretor Tesoureiro: ULYSSES MARINHO

Diretor Comercial: ZELIO VALVERDE

| | |
|---|---|
| Presidência | 43-6465 |
| Gerência | 43-3014 |
| Secretaria | 43-5535 |
| Chefia de Redação | 43-5574 |
| Chefia de Informações | 43-5931 |
| Administração 23-4437 e | 23-4643 |
| Publicidade | 23-3939 |
| Revisão | 43-5931 |
| Esporte | 23-4474 |
| Polícia 23-3230 e | 25-3087 |
| Circulação | 23-3662 |
| Oficinas | 43-5606 |

Brasília: Redação do DC-BRASILIA Av. W-3 Quadra 4 — Sobreloja — Tel.: 2-6882 — Plano-Pilôto

São Paulo: Barão de Paranapiacaba 61 — 4º andar grupo 24 — telefones 42-5841 e 35-6284

Belo Horizonte: Avenida Afonso Pena 774 — 4º andar sala 408 — telefone 4-8844

Niterói: Av. Amaral Peixoto, 60 sala 411 — telefones 4-7893 e 2-2844

Pôrto Alegre: Rua Caldas Júnior 124 — 1º andar sala 1 — Tel.: 8771

ASSINATURAS

| | |
|---|---|
| Semestral | Cr$ 2.000,00 |
| Anual | Cr$ 4.000,00 |
| (Outros países) | |
| Semestral | Cr$ 4.000,00 |
| (Preço do exemplar) | |
| Dias úteis | Cr$ 15,00 |
| Domingos | Cr$ 20,00 |


## Carta do Leitor

# Futebol é trabalho de equipe: ídolos falham

"A DELEGAÇAO esportiva que estava na Europa foi atacada por todos os lados. Já a compararam a um circo, insinuando que tem elementos próprios de conjunto circense: um "anão" (Dias), um "elefante" (Feola) e um "palhaço" (Falcão)...

"O autor da pilhéria esqueceu outro elemento próprio dos circos bem organizados — o mágico (Pelé), o qual, tirando três gols da cartola, livrou a seleção de uma possível derrota..."

### ATÉ PARECIA O "TRI"

As frases acima são do nosso constante colaborador, sr. Valdir Araújo, da GB, que na carta que remeteu ao DC diz que a "emoção causada pelas duas derrotas fazia supor que já estávamos disputando o tricampeonato mundial... Mas a ninguém ocorreu a lembrança de que o futebol português já não é o de há dez anos e que o seu notável progresso é devido, em grande parte, à influência de técnicos brasileiros: Oto Glória, Flávio Costa, Justrich; e também ao contato com jogadores nossos.

Em meio ao pânico estabelecido após a segunda derrota, começaram a aparecer as mais disparatadas sugestões. Uns queriam que se enviassem "reforços". Outros achavam suficiente enviar Nilton Santos e Garrincha... Certo deputado chegou a pensar num projeto de lei obrigando a seleção a regressar "imediatamente"... Dizem que na Câmara Federal "tem bôbo para tudo".

Entretanto, prossegue o leitor Valdir Araújo, um homem se manteve sereno e lúcido — João Havelange — êle compreendeu que o Brasil não devia dar a falsa impressão de que a sua superioridade no futebol repousava em meia dúzia de craques.

O futebol europeu não atua à base de "estrêlas" e sim do conjunto. Devemos estimular e admirar os nossos ídolos. Mas sem seguir o mau exemplo de Santos, que se negou a tomar parte na comemoração de Brasília por não contar com Pelé...

E visto que a seleção estava apenas experimentando o poder e as táticas dos adversários futuros, tão úteis são as vitórias como as derrotas, finaliza o sr. Valdir Araújo.

# O que se diz

...QUE o poeta A. F. Schmidt seguirá no próximo dia 12 para Paris a fim de se empossar no seu "magnifique apartment" recém-adquirido...

•

...QUE seguiram para Brasília várias tesoureiras com a missão especial de conseguir o voto dos senadores à emenda aumentando os seus vencimentos...

•

...QUE o sr. Assis Chateaubriand regressou ontem de Londres, sendo evidente a melhora do seu estado de saúde...

•

...QUE o incrível sr. Assis Chateaubriand viajou oito horas (ida e volta Londres-Essex) para comprar reprodutores da raça bovina para sua fazenda do Rio Grande do Sul...

•

...QUE o funcionalismo público está recebendo o seu pagamento êste mês em notas novinhas em fôlha...

•

...QUE o embaixador Dias Carneiro (SUMOC) vai participar em Genebra, no início do próximo mês, de uma conferência econômica...

•

...QUE o deputado Herbert Levi virá hoje ao Rio para falar política na TV-Tupi...

## PARA O RIO GRANDE DO SUL O GRANDE PREMIO LÍQUIDO DA LOTERIA FEDERAL

Com o pagamento integral dos prêmios, a Loteria Federal realizou ontem a 69.a extração, cujos prêmios maiores saíram para R. G. do Sul, Guanabara, Mato Grosso, Paraná e São Paulo.

Foi o seguinte o resultado da extração:

1.º prêmio — Cr$ 20.000.000,00 — Bilhete n.º 10.857 — R. G. do Sul.

2.º prêmio — Cr$ 3.000.000,00 — Bilhete n.º 8.934 — Guanabara.

3.º prêmio — Cr$ 1.500.000,00 — 19.974 — Mato Grasso.

4.º prêmio — Cr$ 500.000,00 — Bilhete n.º 22.876 — Paraná.

5.º prêmio — Cr$ 300.000,00 — 19.489 — São Paulo.

## REMÉDIOS PARA SERVIDORES PELO PREÇO DO CUSTO

— "O IPASE venderá medicamentos aos servidores públicos lotados em Brasília pelo preço de custo" — declarou o sr. Clidenor Freitas, presidente da autarquia. Adiantou que, também, se empenha na rápida transferência dos órgãos dirigentes do IPASE para Brasília.

Deu instruções ainda ao delegado em Brasília no sentido de que aproveite o local em que se encontra uma completa e moderna drogaria. A venda de medicamentos se processará pelo preço de custo, acrescido de uma taxa de administração de dez porcento, apenas fazendo-se a compra dos produtos farmacêuticos necessários, mediante um crédito relativo a ser concedido pelo presidente do Instituto para êsse fim, ouvido o Conselho Administrativo.

A medida será posta em prática imediatamente e se destina a solucionar o angustiante problema criado pela alta dos preços dos remédios, em Brasília.

# O combate à Tsé-Tsé

LONDRES — No Continente Negro duas doenças são responsáveis pela perda inestimável de vidas humanas e pela morte de grande numero de cabeças de gado: a doença do sono e a tripanossomíase (estado mórbido causado pela presença de tripanossomos no sangue) respectivamente.

O veículo transmissor de ambas as moléstias é um só: a tsé-tsé. Há vários anos desenvolve a ciência uma luta sem tréguas contra êste pestilencial inseto, na qual são utilizados sem cessar o que de melhor existe em têrmos humanos e científicos.

Existe porém algo inteiramente nôvo no que concerne ao combate à tsé-tsé — estão sendo elas agora desenvolvidas em laboratório! Com efeito, em Langford, no Somerset, um nôvo estabelecimento foi construído para criar tais môscas artificialmente e em uma vasta escala.

Esta unidade enviará môscas para o Instituto Nacional de Pesquisas Médicas, para o Instituto Lister e para a "London School of Tropical Medicine" bem como para outros centros de pesquisas em doenças tropicais de todo o mundo.

A idéia é a de que esta estação de desenvolvimento provocará uma enorme diferença nos trabalhos de pesquisa, de vez que até agora os fornecimentos dos insetos tinham sido em pequena escala, quer os enviados da África quer os desenvolvidos na Grã-Bretanha.

O estabelecimento é dirigido pela Universidade de Bristol e está aos cuidados do dr. T. A. M. Nash, competente cientista que dispendeu mais de 30 anos de estudos intensos na África realizando pesquisas sôbre a "tsé-tsé.

Uma das muitas vantagens do estabelecimento é que agora será possível suprir os centros de pesquisas com "môscas-padrão" isto é, de um tipo que estará livre de resistência às drogas ou outros fatôres, fato que até agora, não tinha ocorrido, o que significava que o triponossoma — o agente transmissor da moléstia — era sujeito a mudanças na característica. E, òbviamente, isto afetava em muito o trabalho de pesquisa.

Até agora, nos trabalhos de pesquisa realizados na Grã-Bretanha, as môscas eram importadas no estágio de larvas e ali chocadas. Em Langford, o trabalho irá começar com môscas procedentes de Zanzibar que parece ser a melhor área de desenvolvimento para estas condições. No tempo devido, o dr. Nash espera ter em estoque, em pleno desenvolvimento, um número de quatro ou cinco mil môscas.

Existem, é bem verdade, muitos outros problemas nesta "verdadeira fazenda de estudo". Um dêles é por exemplo, a manutenção de adequado clima artificial — a umidade tem de ser criada e mantida. O equipamento tem de ser especialmente projetado e exaustivamente testado.

Pode-se imaginar algo mais estranho que uma "chocadeira" para mais abjetos sêres que as tsé-tsé? Não? Pois bem, existe uma em Langford.

De fato, duas com uma unidade especial de contrôle para manter as condições tropicais. Esta unidade de contrôle é separada do resto do edifício por uma divisão cuidadosamente trancada fora da qual estão os escritórios, os laboratórios e os currais onde se encontram os carneiros e cabritos que irão alimentar as môscas.

Outro fato fora do comum em Langford serão os "Pelcurinhos" montados sôbre carretas por meio dos quais os animais passarão através da divisão fechada para alimentarem as môscas.

A Estação de Pesquisa em Langford será um verdadeiro marco na história da luta contra a tsé-tsé — luta esta que tem sido uma batalha interminável a uma ameaça constante ao ser humano e aos animais na África As 30 mil libras que foram gastas pelo Departamento de Cooperação Técnica para iniciá-la são um exemplo do propósito sério e intransigente em combater, até final desaparecimento, êste terrível e mortal flagelo. (BNS-DC)

## BORRACHA DO BRASIL PARA O CHILE

O navio «Acapulco», surto no pôrto do Rio, levará para o Chile 13 toneladas de borracha sintética do COPEV (Conjunto Petroquímico Presidente Vargas) da Petrobrás. Êste primeiro embarque será seguido de outros, para México, Argentina e Uruguai, países que já declararam seu interêsse. O fato tem significado especial para a nossa economia gomífera, pois desde 1950 o Brasil, que já foi o maior produtor de borracha em todo o mundo, começou a importar, em quantidades crescentes, elastômeros natural e sintético. A construção da Fábrica do COPEV da Petrobrás, única em tôda a América Latina, abastece com 30.000 toneladas de borrachas sintéticas a indústria nacional e dispõe de um excedente exportável, nova fonte de produção de divisas para o país. O embarque de borracha sintética da Petrobrás para o Chile está documentado pela foto acima.

## Américo Palha despede-se de seus colegas

Nosso ex-companheiro Américo Palha endereçou ao diretor-presidente desta fôlha a seguinte carta:

"Na hora em que me desligo da redação do DIÁRIO CARIOCA, por haver sido aposentado, depois de 32 anos de serviço, cumpro o dever de exprimir, nesta carta, os meus agradecimentos muito sinceros por tôdas as atenções que recebi da direção dêsse querido jornal e da estima que sempre me tributaram aquêles que tive como chefes durante todo o tempo em que ali trabalhei.

Não me acusa a consciência de qualquer deslize no cumprimento dos meus deveres profissionais. Procurei, sempre, ser leal, honesto e disciplinado. Depois de 32 anos de serviço é natural que o DIÁRIO CARIOCA faça parte do meu patrimônio espiritual. A êle continuo ligado por um dêsses laços morais que nenhuma fôrça poderá destruir e por cuja manutenção sempre procurarei zelar.

Receba você, todos os membros da diretoria do DC e todos os meus companheiros um grande abraço do

Américo Palha".

## MELHORES RECEBERAO MEDALHAS DE OURO DIA 11

Na próxima têrça-feira, dia 11, às 10,30 horas, os artistas eleitos pela "Revista do Rádio" Melhores do Rádio e da Televisão receberão as medalhas de ouro das mãos do governador Carlos Lacerda, no Palácio Guanabara.

# Na Seara Alheia

## Em busca da unidade

— "NÃO há govêrno!" — declara enfàticamente o Pedro Dantas, para afinal confessar:

**"Se ouvimos dizer que há desentendimentos, atritos, brigas, nas áreas governamentais, isso não nos oferece a menor indicação sôbre o que, na realidade, possa ter acontecido A informação pode ser inteiramente e deliberadamente falsa. Pode acontecer que nunca tenha sido mais completo o entendimento, nas referidas áreas. Como julgar? Como entender? Ninguém sabe nada de positivo, sôbre êsse jôgo de cartas marcadas e lances pré-distribuídos, inclusive os que, às vêzes, perdem, como chamariz para os "otários".**

E por que manifesta tanto pessimismo o brilhante jornalista? Por uma razão muito simples: "Govêrno exige um mínimo de unidade de vista e de orientação, ação coordenada para um fim comum".

E onde encontra o Prudente de Morais Neto essa unidade de vistas? Na sua amada UDN?

Tomemos o seu próprio jornal, o "Diário de Notícias", em "Notas Políticas":

**"O líder substituto da UDN, deputado Oscar Corrêa, está no propósito de levar ao conhecimento do diretório nacional do partido e da bancada os fatos que vêm ocorrendo em relação a determinados elementos da "bossa-nova" que, ùltimamente, para deixarem a impresão de uma influência e fôrça que, na verdade, não possuem, deram para fazer acusações. Um exemplo disso é o que disseram do correligionário Laerte Vieira, acusando-o de ter usado dinheiros do IBAD em sua eleição".**

São êsses os exemplos colhidos na "Vigilância" que o governador CL procura transformar num partido monolítico, dócil às suas ordens e aos seus caprichos.

Será no govêrno do líder iluminado que vamos enfim encontrar êsses exemplos edificantes de **unidade de vistas e de orientação?**

Amigos, nesse govêrno que cada vez mais busca inspiração no nazifascismo temos assistido, pelo contrário ao espetáculo degradante de altos colaboradores acusando-se mùtuamente de corruptos e desonestos!

JOAO RESPIGA


**Companhia Brasileira de Colonização e Imigração Italiana**

**ASSEMBLÉIA GERAL ORDINÁRIA**

**1.ª CONVOCAÇAO**

São convidados os Senhores Acionistas a se reunirem, em Assembléia Geral Ordinária, às 16 horas do dia 8 de julho de 1963, na sede social, na Rua Visconde de Inhaúma n.º 134 — 18.º andar, a fim de tratar da seguinte ordem-do-dia:

a) Leitura, discussão e votação do relatório da Diretoria, Balanço Geral, conta de Lucros e Perdas e Parecer do Conselho Fiscal, relativos ao exercício de 1962;
b) Eleição da Diretoria e fixação dos respectivos honorários para o biênio 1963-1964;
c) Eleição do Conselho Fiscal e fixação dos respectivos honorários para o exercício de 1963;
d) Outros assuntos de interêsse social.

Outrossim, acham-se à disposição dos Senhores Acionistas, na sede social os documentos a que se refere o Artigo 99 do Decreto-lei n.º 2.627, de 26 de setembro de 1940.

Rio de Janeiro, 3 de junho de 1963.

a) Dr. ARRIGO CARLONI — Diretor-Superintendente)

**Doenças e operações dos olhos**

**DR. ADERBAL ALVES**

AV. FRANKLIN ROOSEVELT 84 — Gr. 204
Segundas, quartas e sextas das 13 às 19 horas
Tel.: 52-0200 — Res.: 57-0539

Govêrno da GB

# Prosseguem nomeações: funções gratificadas

O governador assinou as seguintes nomeações para funções gratificadas:

Orlando de Almeida, agente do Sistema de Planejamento; Otávio Name, para a função gratificada de assessor do diretor do Departamento de Serviços Complementares; Edméa de Oliveira Santos para a função gratificada de chefe dos Serviços Complementares; Ariciéa Teles Ribeiro, para a função gratificada de chefe da Seção de Normas e Programas; Edi Pinheiro para a função gratificada de chefe de Orientação e Contrôle; Vanda Rolim Pinheiro Lopes para a função gratificada de chefe da Seção Pedagógica; Vilma dos Santos Cunha para a função gratificada de chefe da Seção de Educação Pré-Primária; Clotilde Moreira para a função gratificada de chefe do Serviço de Aperfeiçoamento; Nice Rodrigues para a função gratificada de chefe da Seção de Assistência Escolar; Humberto Espencer Galvão para a função gratificada de chefe da Seção de Reconhecimento; Lioneta Constancio para a função gratificada de chefe da Seção de Administração; Beatriz Marinho da Silva para a função gratificada de chefe da Subseção do Ensino Especial; Alit Castro Morais para a função gratificada de chefe da Subseção de Trabalhos Manuais; Hilma Vabia de Sousa para a função gratificada de chefe da subseção de Aperfeiçoamento; Lia Rocha Bastos para a função gratificada de chefe da subseção de Recursos Audiovisuais; Maria Teresinha de Jesus para a função gratificada de chefe da subseção de Círculos de Pais e Professôres; Lourdes Passos Araújo para a função gratificada de chefe da subseção de Orientação Vocacional; Elza de Carvalho Peixoto para a função gratificada de chefe da subseção de Administração: Márcia de Almeida Vargas para a função gratificada de chefe do Serviço de Orientação e Contrôle; Alba Helena Corrêa para a função gratificada de chefe da seção de Normas e Programas; Nilza Freire de Almeida Monteiro para a função gratificada de chefe da seção de Orientação Pedagógica; Daurea Maria Bezerra para a função gratificada de chefe de Orientação e Contrôle Primário e Supletivo; Tomás Ismoes Porfírio para a função gratificada de chefe da seção de Reconhecimento e Inspeção; Leticia Barbosa para chefe da seção de Administração; Helena Marques Purdea para a função gratificada de chefe do Serviço de Educação Primária; Regina Frank para a função gratificada de chefe da seção de Educação Musical; Aida Umbelina Seifert para a função gratificada de chefe da seção de Jogos; Vanda Ferreira da Silva Paranhos para a função gratificada de chefe da seção de Educação Cívica; Maria Flora Teixeira da Silva para a função gratificada de chefe da subseção de Administração, todos na Secretaria de Educação; Hilson de Oliveira Lopes para a função gratificada de chefe da Secretaria do diretor da Divisão de Engenharia; Iriuca Gonzaga Lima para a função gratificada de chefe do Serviço de Rouparia; Válter Vieira Mendes para a função gratificada de Assessor Técnico; todos na SUSEME; Darlot Ferreira da Costa para a função gratificada de Inspetor de Rendas: Carlos Quadros para a função gratificada de chefe do Serviço de Foto Cartográfica, de Coordenação dos Planos da Secretaria do govêrno.

### AUMENTO DAS PROFESSÔRAS

As professoras primárias, favorecidas por decisão da 6a. Câmara, do Tribunal de Justiça, tiveram todos os seus direitos assegurados até 31 de dezembro do ano passado. Com a promulgação da Lei 280 que concedeu novos níveis de vencimentos ao magistério, tôdas foram beneficiadas, mediante a denominação de níveis e enquadrando-as em EP, de 1 a 9, com vencimentos iguais de 35 a 115 cruzeiros, vencimentos êsses superiores mesmo as beneficiadas por decisões judiciais, disse ontem ao DC, a sra. Hedy Pesenti, diretora do Pessoal do Estado.

E prosseguindo: — as professôras beneficiadas pela Justiça poderão optar pelos vencimentos da letra "O", mais os qüinqüênios e adicionais, mas, neste caso, vão perceber menos do que estão recebendo, pois o vencimento atual da letra "O" é de Cr$ 50.650,00 mais os qüinqüênios (5) (se a professôra tiver 25 anos de serviço) Cr$ 17.000,00, (pois os qüinqüênios foram abolidos pela Lei 14), mais os adicionais Cr$ 12.625,00 — totalizam Cr$ .... 80.275,00, quando atualmente pela Lei 280 essa professôra percebe Cr$ 108.750,00. Convém frisar que a lei retirou os adicionais, qüinqüênios e outras vantagens, mas concedeu um aumento superior a essas vantagens.

Prosseguindo, a sra. Hedy Pesenti disse que não se recusará remeter à Procuradoria-Geral os processos das professôras, desde que as mesmas solicitem.

E finalizando: entretanto, as diretoras de escolas que não foram beneficiadas pela lei 280, vão receber, ainda êste ano, os adicionais que têm direito. Quanto as mestras, elas estão recebendo rigorosamente dentro da Lei 280.

Sem concorrência e somente autorizado pelo Conselho da ADEM, essa autarquia assinou contrato com a firma SADE, Sul-Americana de Eletrificação, a mesma que vendeu e instalou os ônibus elétricos no Estado, para a execução das obras de recuperação e acabamento da parte superior da marquise do Estádio do Maracanã. A ADEM pagará pelas obras à SADE a importância de Cr$ .... 69.939.242,90.

Causou surprêsa a entrega dessas obras à SADE, pois essa emprêsa não é firma construtora e sim de eletricidade, tendo mesmo inaugurado o sistema elétrico a implantação e venda dos novos ônibus elétricos.

## SGS nega falta de sôro na Guanabara

Com a afirmação de que não há falta de sôro antitetânico nos hospitais do Estado, a Secretaria de Saúde distribuiu nota à imprensa, dizendo ainda que no início do ano houve acentuada carência do produto, uma vez que o Instituto Butatã não pode fornecer o medicamento nas quantidades desejadas, obrigando o govêrno estadual a importá-lo diretamente do Instituto Pasteur, de Paris.

Um entendimento feito com o Instituto Pinheiros, que se comprometeu perante o Conselho de Tarifas do Ministério da Fazenda a fornecer qualquer quantidade de sôro antitetânico desejada desta Secretaria, motivou a suspensão de outra importação, prevista pelas autoridades estaduais.

No mês de maio o Departamento de Serviços Assistenciais da SUSENE forneceu 12.900 ampôlas de sôro curativo ao Hospital Francisco de Castro, onde estão internados 18 tetânicos, atualmente o estoque da SGS é de 45.000 ampôlas de sôro preventivo e 1.542 de sôro curativo.

O MAQUINISTA PRECISA DE TRANQUILIDADE

CENTRAL DO BRASIL

## GB reclama o aumento de taxas d'água

*A fim de reclamar contra o aumento de 100% verificado nas taxas de Águas e Esgotos, um grupo de moradores de Copacabana procurou, ontem, o DIARIO CARIOCA, alegando que, além dêsse "aumento absurdo e provàvelmente ilegal", não há água naquele bairro há vários dias.*

*O sr. Carlos José de Brito, falando em nome do grupo esclareceu que, no ano passado, a cobrança era feita em três cotas de Cr$ 3.600,00 cada, passando agora para seis, pela mesma quantia unitária: "e o pior de tudo — disse — é que êsse aumento ainda não foi autorizado pela Assembléia Legislativa."*

*ABSURDO*

*"O que também é inconcebível — prosseguiu — é o prazo dos pagamentos: enquanto o vencimento da 3ª cota (1º semestre) é no dia 3 de agôsto e da 1ª cota (2º semestre) é no dia 31 de agôsto.*

*— Dêsse modo, no mesmo mês, a população é obrigada a pagar duas cotas, no valor de quase Cr$ 8.000,00 isso tudo para não ter água em casa, durante várias semanas".*

## Massa fria por enquanto é mera ameaça

O Serviço de Meteorologia informou ontem que a massa fria proveniente da Argentina marcha muito lentamente para o Rio de Janeiro. Acrescentou que a mesma deve chegar ao Rio Grande do Sul e Santa Catarina ainda hoje.

A massa, que é de pouca intensidade, talvez não chegue ao Rio, dispersando-se ao encontrar uma onda quente no Sul de São Paulo. No entanto, é ainda cêdo para assegurar cientificamente se os cariocas sentirão frio ou calor durante o fim-de-semana.

Racionamento de energia

# INDÚSTRIAS ALERTAM CONTRA O DESEMPRÊGO E MAJORAÇÕES

A diminuição das cotas de racionamento na indústria de 10% para 5%; mudança de horário das atividades comerciais; financiamento da compra de geradores para as indústrias; aumento das cotas de racionamento das residências e do comércio; eliminação do "corte de circuito" e à fixação da cota mensal com base na média de consumo dos últimos seis meses, foram as sugestões apresentadas, ontem, pela Federação das Indústrias da Guanabara, visando a solução, junto às autoridades, da crise da energia elétrica.

O sr. Zulfo de Freitas Mallmann, presidente da Federação das Indústrias e do Centro Industrial do Rio de Janeiro, declarou ao DIARIO CARIOCA que o racionamento de energia elétrica, assim como vêm sendo feito, implicará na redução do ritmo de produção industrial e, conseqüentemente, na menor utilização da mão-de-obra, fatos que tornarão mais elevado o custo-de-vida e aumentará o desemprêgo no Estado da Guanabara.

### FUGA DAS INDÚSTRIAS

Continuando, afirmou o sr. Zulfo de Freitas que "mesmo procurando minimizar os efeitos do racionamento, através da melhor utilização da energia elétrica consumida, é pouco provável que consigam evitar uma queda no volume dos artigos produzidos".

Disse mais que o racionamento provocará, de imediato, a interrupção no fluxo de investimentos da economia carioca, passando os empresários a se manterem cautelosos na execução de planos de aplicação de capital.

— "O fato poderá, inclusive e lamentàvelmente, acarretar a transferência de investimento da Guanabara para outras áreas, e novas fábricas deixarão de ser construídas, até que a atual crise seja definitivamente superada" — aduziu.

### VAI AGRAVAR

Ressalvou, ainda, o presidente da Federação das Indústrias, que a crise ameaça agravar-se com a pretensão de se transferir a Usina Flutuante de Piraquê, pertencente à Rio-Light, para o Estado do Rio de Janeiro. Nesse sentido enviou o seguinte telegrama ao ministro de Minas e Energia e ao presidente do Conselho Nacional de Águas e Energia Elétrica:

"A FIEG e o CIRJ solicitam providências imediatas de Vs. Exas. no sentido de ser impedida a transferência para o Estado do Rio de Janeiro,

(Conclui na 3ª página)

Anexo

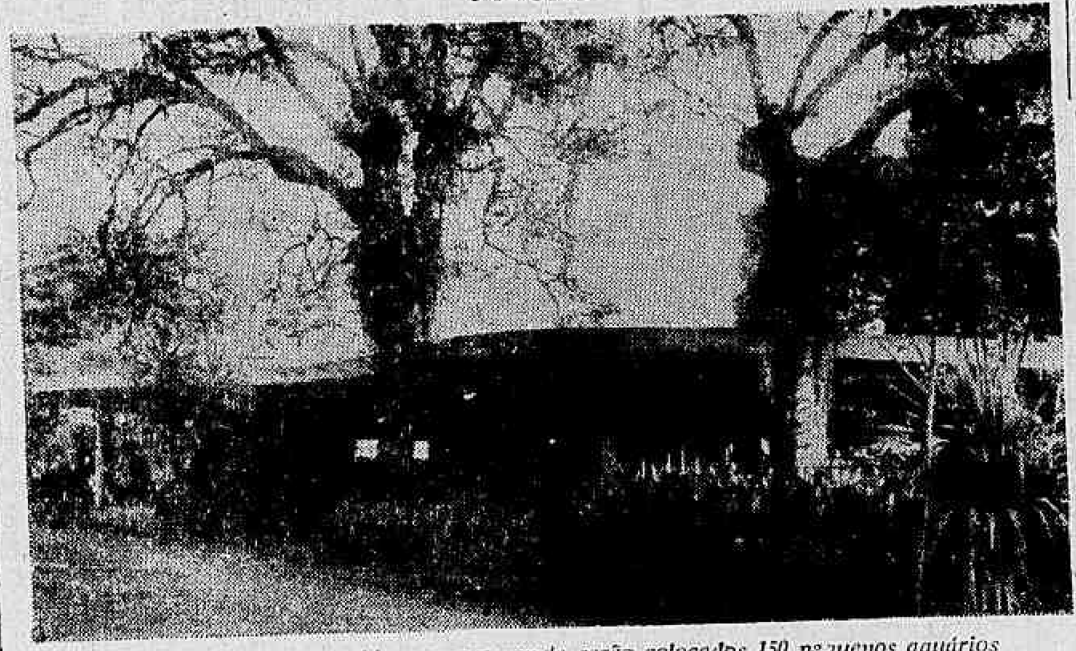

*Neste local será construído o anexo, onde serão colocados 150 pequenos aquários*

# Quinta terá jardins e Aquarium modernos

Burle Max, uma equipe de engenheiros do Departamento de Parques e o piscicultor Solimar Caminha, da Adminiistração Regional de São Cristóvão estão trabalhando há 15 dias, na estruturação do plano de reforma e ampliação do "aquárium" da Quinta da Boa Vista de tôda a área circunvizinha a antiga Ilha dos Macacos, para o IV Centenário do Rio de Janeiro.

Ao paisagista Burle Max cabe transformar a Ilha dos Macacos e o segundo maior lago da QB no maior ponto de atração daquele local, e para isso utilizará o Rio Joana que servirá para alimentar uma grande fossa a ser consrtuída sob pontes e rodeada por plantas silvestres.

### ZOO E AQUÁRIO

Enquanto isso, a administração do Jardim Zoológico, que está a cargo do sr. Renato Bion de Araújo, construirá uma seção infantil para exposição de filhotes de animais, exclusivamente para crianças menores de 10 anos. A mostra que será cercada por um baixo alambrado deverá ser decorada com motivos típicos de histórias da Carochinha.

Já o "Aquárium", que foi instalado na QB em 1910 e está abandonado, há 10 anos, vai ser totalmente restaurado: os 28 viveiros de peixes serão recondicionados e aproveitados para espécimes de grande porte, enquanto o antigo sanitário da Quinta, situado nas proximidades será destinado a construção de um anexo que abrigará 150 aquários pequenos, com a capacidade de 100 a 150 litros d'água.

### SÓ NACIONAIS

Todos os peixes que constituirão o "aquarium" da Quinta serão de origem nacional: esta condição foi considerada como de primeira importância por todos os técnicos encarregado pela obra. O piscicultor Solimar afirmou que, apesar disso, os cariocas poderão conhecer mais de 170 espécies diferentes.

Nôvo superintendente

*Em solenidade presidida pelo ministro Hélio de Almeida, de Viação e Obras Públicas, foi empossado, ontem, no cargo de superintendente do Tráfego Marítimo da Guanabara o comandante Flávio Lajes de Aguiar, que durante a solenidade fêz um breve relato dos seus planos para dar maior desenvolvimento ao transporte marítimo na baía. Na foto, o nôvo superintendente é cumprimentado pelo ministro Hélio de Almeida, durante a cerimônia, à qual compareceram inúmeras autoridades.*

# Bairro Peixoto pede escola ou transporte

Moradores do Bairro Peixoto, dizendo-se prejudicados com à retirada dos lotações «Castelo» pelo presidente da Companhia de Transportes Coletivos, coronel Américo Fontenele, organizaram um movimento, colhendo 3.600 asinaturas, a fim de pedir ao governador Carlos Lacerda que interfira no caso, permitindo o retôrno daquela linha.

Os iniciadores do movimento foram os srs. João Resner e Silvio Araújo, que declararam, ontem, ao DIARIO CARIOCA, serem as 2.000 crianças do bairro as mais prejudicadas, pois freqüentam escolas públicas no Leme, Lido e imediações, para onde não há condução direta do Bairro Peixoto, razão pela qual grande número de pais está retirando seus filhos dos referidos colégios.

### RAZÕES

No caderno onde foram assinados os 3.600 nomes e endereços de morador daquele bairro, e que será enviado ao governador da GB, foram escritas as seguintes razões, para servir de base ao pedido:

"1) Interêsse da maioria dos moradores do bairro na volta desta linha: 2) não há nenhum outro inconveniente para o Estado manter as duas linhas (lotações e ônibus elétricos), porquanto o transporte neste bairro ainda é insuficiente; 3 grande número de moradores ainda dá preferência aos lotações, por acharem nêles um meio de transporte mais rápido: 4) alegam os moradores que, depois das 21 horas e nos domingos e feriados, êsses veículos prolongam esta linha até a Estrada de Ferro, beneficiando o Bairro e adjacências".

### ESTUDANTES

Prosseguindo, o sr. João Resner explicou que a maior revolta dos moradores é terem que tirar seus filhos das escolas que freqüentam, caso as autoridades estaduais não tomem as providências pedidas.

"Já que retiraram o transporte até as escolas — disse — deviam construir uma escola no Bairro Peixoto, ou providenciar que as linhas dos ônibus mantenham o mesmo itinerário dos antigos lotações".

### PROMESSA

"Há cêrca de dois meses — conclui — fizemos um primeiro movimento de moradores, quando obtivemos 1.700 assinaturas, mais tarde encaminhadas ao sr. Hélio Mamede, administrador regional de Copacabana, pedindo a construção de uma escola em nosso Bairro.

— Sugerimos, para tal, que o colégio fôsse construído na Praça Edmundo Bittencourt, com espaço suficiente para o prédio; a resposta ao nosso pedido não veio até agora e, como sempre, tudo ficou na promessa".

# Trânsito de Botafogo será modificado hoje

Em conseqüência do grande movimento de veículos em Botafogo, nas horas do «rush», e os contínuos engarrafamentos registrados nas principais ruas daquele bairro, o sr. Stélio Moraes, diretor do Serviço de Trânsito, resolveu tomar diversas medidas, modificando o tráfego, a partir de hoje, nas seguintes vias de acesso:

1 — Adoção do regime de mão única de direção nos seguintes logradouros:

a) — Rua São Clemente, no sentido da Praia de Botafogo para a Rua Humaitá;

b) — Rua Humaitá, trecho entre as Ruas São Clemente e Viúva Lacerda, no sentido daquela para esta; e

c) — Rua Voluntários da Pátria, no sentido da Rua Humaitá (Largo dos Leões) para a Praia de Botafogo.

2 — Inversão da mão de direção da Rua Visconde de Silva, trecho entre as Ruas Real Grandeza e Capitão Salomão, que ficará sendo no sentido daquela para esta.

3 — Adoção do regime de mão dupla de direção no trecho da Rua Visconde de Silva, entre as Ruas Capitão Salomão e Macedo Sobrinho.

4 — Proibição de estacionamento nos locais abaixo:

a) — Rua São Clemente no lado da numeração par;

b) — Rua Humaitá, trecho entre as Ruas São Clemente e Viúva Lacerda, no lado da numeração par;

c) — Rua Voluntários da Pátria, no lado da numeração ímpar; e

d) — Rua Visconde de Silva, no lado da numeração par.

A inobservância do presente Edital importará nas sanções previstas na legislação vigente.

Assembléia Legislativa

# "Borges quer trapacear para ser o governador"

O deputado Jamil Haddad declarou, ontem, na Assembléia, que o coronel Gustavo Borges está forjando um processo de desmoralização da Oposição, com o objetivo de chamar a atenção sôbre sua pessoa e se candidatar, assim, a sucessão do sr. Carlos Lacerda, promovendo, para isso, a farsa de apreender «documentos» que apontam o deputado como ligado à exploração do «jôgo do bicho».

O deputado pediu ao presidente da Assembléia para investigar a veracidade dos «documentos», ao mesmo tempo que o deputado Gomes Talarico quer que se organize uma comissão de parlamentares para realizar ampla investigação a respeito. Hoje, o plenário da Assembléia decidirá sôbre a constituição dessa comissão, que agirá, imediatamente, a fim de esclarecer totalmente o que há sôbre a questão.

### CPI DO S. DE SALVAMENTO

Enquanto isso, o guarda-vida Ciro Cimens de Sousa, depondo na CPI que investiga irregularidades que teriam ocorrido no Serviço de Salvamento, pediu garantia de vida, antes de prestar declarações alegando que se falar está certo que correrá perigo de vida. Disse que na semana passada foi seqüestrado, em Copacabana, por servidores do Serviço de Salvamento, sendo depois designado para servir em praia deserta na Ilha do Governador. Tais medidas — disse — foram dadas pelo diretor do S. de Salvamento.

### MAIS GARANTIAS

Quatro guardas, srs. Sílvio Barbosa Pôrto, Luís Carlos da Silva, Aud. Meneses da Silva e Mariel Mariscote de Matos, que também denunciaram irregularidades à Assembléia e à CPI, encaminharam, igualmente, pedidos de garantia de vida ao presidente da CPI. Todos êles temem represálias por parte do sr. Durval Viana, diretor do S. S.

A CPI resolveu atender ao pedido do guarda Ciro de Sousa e oficiou ao presidente da Assembléia, deputado Raul Brunini, pedindo que o servidores fôsse colocado à disposição da CPI enquanto correr o inquérito. O sr. Raul Brunini deverá conversar a respeito com o governador para que a pretensão da Comissão seja atendida. Quanto ao pedido dos outros guardas, decidiu a CPI convocá-los para depor e ajustar então as medidas que se fizerem necessárias.

# Padres e fiéis ainda oram por João XXIII

Decorridos já três dias do falecimento do Sumo Pontífice da Igreja Católica, continuam os prelados e o povo carioca a lamentarem a sua morte, sendo várias e de diversas formas as demonstrações de pesar pelo acontecido.

Após o decreto do presidente da Reública, declarando o país em luto oficial por cinco dias, foram inumeros os prédios públicos, sedes e bancos e de empresêas particulares que hastearam a bandeira a meio pau, mantendo-as, até hoje, em sinal de respeito.

Lojas comerciais da Guanabara, desde segunda-feira, tem funcionado com as portas semi-cerradas, com plena compreensão e anuência de todos os seus freguêses, enquanto que táxis e lotações vêm trafegando com uma fita preta como reverência ao falecido pontífice.

Por outro lado, cumprindo as determinações do cardeal d. Jaime de Barros Câmara, os templos católicos têm celebrado atos fúnebres em honra ao Papa e mantido suas portas abertas para que a população possa permanecer no seu interior, em oração.

### CONDOLÊNCIAS AO NÚNCIO

Desde a notícia do desenlace, centenas de autoridades brasileiras e representantes diplomáticos de diversos países têm comparecido ao Palácio do Núncio Apostólico, dom Armando Lombardi, a fim de apresentarem suas condolências.

O representante do Vaticano no Brasil, tal como o cardeal, que se recolheram à clausura para rezarem pela alma de João XXIII, mantêm-se reservados e contritos, aguardando a suspensão do período normal de luto, quando, então, passarão a acompanhar os entendimentos para a escolha do nôvo chefe da Igreja.

### O PRESIDENTE E AS EXÉQUIAS

Além das exéquias mandadas celebrar pela Cúria Metropolitana, no altar-mór da Catedral, haverá realização de um ato solene final a ser celebrado na Igreja da Candelária, por ordem da Arquidiocese, no próximo dia 10, às 11,30 horas.

Nesta cerimônia religiosa deverão estar presentes não só todos os prelados e paroquianos cariocas, como também o sr. João Goulart, presidente da República, e sua espôsa, d. Maria Teresa, além de quase todo os ministros e secretários de Estado o governador Carlos Lacerda e várias outras personalidades do país.

# Guerra na indústria farmacêutica dos EUA pelos mercados da AL

A indústria farmacêutica norte-americana está em luta nos Estados Unidos pelo mercado da América Latina. A guerra é entre as firmas que já mantém subsidiárias nos países latinos e as que pretendem também estender suas atividade a essa área. A oposição das quais já operam entre nós é violenta, utilizando todos os recursos de que dispõem para impedir a entrada dos concorrentes, ameçando inclsive "dumping".

O fato assume características gravíssimas, tendo as firmas pretendentes também a participar do mercado latino-americano esgotado tôdas tentativas para vencer a resistência das demais, tendo agora apelado para o Senado norte-americano, encaminhando denúncia ao Comitê Antitruste, que se ocupa da aplicação da legislação específica para coibir o domínio econômico.

**A DENÚNCIA**

A denúncia oferecida ao Senado dos Estados Unidos foi veiculada no Brasil através de telegramas de agências de notícias procedentes de Washington. Os telegramas, entretanto, não indicavam os reais objetivos da queixa apresentada ao Congresso, afirmando tratar-se de uma investigação sôbre a atividade no Brasil, Colômbia, Peru, Chile, Uruguai e outros países do Continente, de subsidiárias norte-americanas, que opunham tenaz resistência a qualquer tentativa por parte dos governos de controlar seus lucros exorbitantes, além de estarem implicadas em falsificação de medicamentos.

O fato causou surprêsa nos meios governamentais do Brasil, principalmente aquêles que lidam de alguma maneira com a indústria farmacêutica, em sua maior parte em mãos de capital estrangeiro. A prática de falsificação de medicamentos existe em escala elevada e também as tentativas a controlar os lucros não tem obtido sucesso, haja vista inúmeras medidas nesse sentido que não chegaram sequer à fase de início de planejamento, no Brasil, por interferência de laboratórios estrangeiros.

Se os Estados Unidos tomassem a iniciativa de coibir os abusos praticados na América Latina por subsidiárias de indústrias daquele país, seria muito facilitada a ação do govêrno no Brasil e nos demais países para pôr côbro à ação nefasta que algumas dessas emprêsas empreendem.

A realidade, no entanto, não coincide com a informação divulgada pelas agências de notícias. Realmente, o Subcomitê Antitruste do Senado dos Estados Unidos, presidido pelo senador Kefauver recebeu denúncias contra a atuação de firmas farmacêuticas norte-americanas que operam na América Latina. E encaminhou o assunto à Comissão de Relações Exteriores para que se examine a conveniência de se proceder a uma investigação a respeito. A denúncia, no entanto, não visa a pôr fim à atividade nociva de algumas dessas emprêsas, mas a evitar que exerçam seu poder para impedir que concorrentes seus venham também a se instalar nesta parte do Continente. A denúncia foi oferecida pelas firmas alegando a existência de dificuldades criadas à sua penetração no mercado da Colômbia, Brasil, Uruguai etc. por congêneres norte-americanas já estabelecidas nesses mercados.

A luta, portanto, é apenas contra o monopólio que a indústria farmacêutica já estabelecida implantou e não com vistas a apurar a ação nociva que essa mesma indústria vem exercendo.

**HAVERÁ ACÔRDO**

Diversas fontes, que costumam acompanhar as rivalidades entre grupos econômicos norte-americanos e sua evolução, não acreditam que a Comissão de Relações Exteriores do Senado dos Estados Unidos autorize a investigação do assunto. Afirmam que o recurso ao Comitê Antitruste é apenas a derradeira tentativa de obrigar o grupo oponente a um acôrdo, que é negado até o último instante, objetivando ganhar tempo.

Uma investigação dessa natureza poderia revelar fatos estarrecedores, que culminariam em condenar a indústria acusada, mas, por outro lado criariam condições tais que impediriam a entrada das firmas queixosas no mercado.

Admite-se, assim, que haverá um acôrdo entre as partes, sem que haja necessidade de levar o desentendimento a suas últimas consequências.

## Panorama Econômico

### *Demora prejudicial*

O FUNDO Monetário Internacional decidiu-se a conceder ao Brasil um empréstimo de 60 milhões de dólares, dentro das novas atribuições daquele organismo internacional de atender e compensações relativas a quedas nos valôres das exportações, por deterioração dos preços no mercado internacional. Para cobrir as perdas sofridas pelo Brasil no ano de 1962, em relação às cotações médias dos seus produtos nos anos de 60 e 61, o ministro da Fazenda, nas negociações que entreteve com o FMI, solicitara 70 milhões de dólares. Receberá, portanto, quase isso.

Não se confunda tal empréstimo com o crédito "stand by" pleiteado pelo nosso país, que se destinaria a corrigir os desequilíbrios do nosso balanço comercial, no tocante à liquidação de dívidas decorrentes de importações. Este último, foi o motivo da vinda da missão do FMI ao Brasil para verificar as medidas cambiais e monetárias que estavam sendo postas em prática pelo govêrno, conforme o planejamento apresentado em Washington pela missão San Tiago Dantas.

Esta pretensão não terá sua solução imediatamente, pois consideraram os técnicos do FMI incompletos e insatisfatórios os dados que lhes foi concedido verificar, não podendo portanto fazer ainda um juízo definitivo a respeito do comportamento da economia brasileira. Haverá um período de dois a três meses até um pronunciamento definitivo sôbre a solicitação do Brasil, que deverá situar-se entre 120 e 200 milhões de dólares.

O retardamento da decisão do FMI implica em maiores transtornos para o nosso país, premido por compromissos urgentes de pagamento e nas dependência de uma resposta concreta, a fim de buscar outras soluções, no caso de uma decisão desfavorável.

**METAMIG: aço**

A Metais Minas Gerais S. A. (METAMIG) já está de posse de um anteprojeto de uma usina siderúrgica, que terá o nome da SIVALPA (Cia. Siderúrgica do Paraopeba), para ser construída no Vale do Paraopeba, MG. A usina terá a capacidade inicial de um milhão de toneladas de aço por ano e poderá ser ampliada para produzir até 4 milhões de toneladas de aço anualmente. Vai utilizar como combustível o coque metalúrgico, a exemplo da USIMINAS e Volta Redonda. Mantém a sua diretoria, no momento, entendimentos com grupo europeu (alemão), visando a encontrar a melhor fórmula de cooperação.

**Maiores fretes**

Os membros da Conferência de Fretes da Europa para o Brasil, sediada em Roterdão, decidiram elevar a atual taxa de congestionamento do pôrto do Rio de Janeiro de 10 para 25%. Anunciou uma autoridade da Conferência que a medida a ser tomada decorre do congestionamento em nosso pôrto, acrescentando que a sobretaxa passará a ser aplicada a partir do dia 27 do corrente.

**GB: indústrias**

A Companhia Progresso do Estado da Guanabara assinou escritura de compra de área de 78 mil metros quadrados, na Av. Brasil, para a instalação de 15 novas indústrias de transformação.

**Consórcio agrícola**

Um grande consórcio para desenvolvimento de atividades agrícolas está sendo projetado e teria a participação das grandes emprêsas siderúrgicas e de mineração do Vale do Rio Doce. Participariam dessa entidade a Belgo Mineira, a Usiminas, a Vale do Rio Doce, a Acesita e a Ferro e Aço de Vitória, estando em fase final a elaboração do programa a ser executado. O plano já conta com o apoio dos ministros da Fazenda e de Minas e Energia e terá financiamento do Banco do Brasil, do Banco Nacional de Crédito Cooperativo e de estabelecimentos de créditos particulares.

# CNP baixa normas para importação de petróleo

O Conselho Nacional de Petróleo deliberou aplicar ainda êste ano as disposições contidas no plano elaborado pela Comissão de Abastecimento de Derivados do Petróleo na atribuição das quotas de importação e distribuição comercial de derivados do petróleo. Enquanto o esquema estiver em fase de implementação, o CNP elaborará o «Plano Geral de Abastecimento Nacional de Derivados de Petróleo», que se aplicará como plano diretor.

O plano prevê a concessão de quotas de retirada das refinarias nacionais ou das quantidades importadas, calculadas percentualmente sôbre o consumo estimado e correspondente à participação efetiva de cada distribuidora no mercado, durante o ano anterior. Para as novas emprêsas, ainda sem tradição, será atribuída uma quota mensal fixa, expressa em números absolutos, que poderá ser alterada mediante solicitação e aquiescência do CNP. Visa a medida a garantir a entrada no mercado de novas distribuidoras, em sua maioria nacionais, estabelecendo, ao mesmo tempo, a possibilidade de gradação, capaz de permitir que a entrada dessas distribuidoras no mercado se faça sem dificuldades.

**DISTRIBUIÇAO DIRETA**

O plano de quotas estabelece as percentagens de cada derivado, ou quotas mensais em números absolutos, atribuídos a cada emprêsa nas oito regiões de consumo em que o CNP divide o país. Ficaram adjudicadas à Petrobrás as quantidades destinadas às Fôrças Armadas, órgão do govêrno e emprêsas estatais, na forma da Resolução n. 5/62, do CNP.

**PLANO DIRETOR**

O presidente do CNP esclareceu ainda que o Plano Geral abrangerá a globalidade do problema de abastecimento de petróleo no Brasil, tendo o caráter de plano diretor da política do petróleo. Começará por defini-la e terminará pela fixação das linhas básicas da ação governamental em cada aspecto particular da industrialização e comercialização do petróleo no Brasil.

Por isso mesmo — concluiu — farão parte do Plano Geral diversos planos setoristas, como o plano de lavra e importação de petróleo bruto, o plano de produção de derivados, o plano de importação derivados, o plano de transferências (marítimas, rodoviárias, ferroviárias, por oleodutos, fluviais e lacustres), o plano de armazenagem e o plano de estocagem.

## Mercados e Cotações

### MOEDAS

O mercado ontem funcionou calmo, com as seguintes taxas no fechamento:

| | Venda | Comp |
|---|---|---|
| Dólar papel ....... | 790,00 | 785,00 |
| Paralelo .......... | 788,00 | 783,00 |
| Convênio (URSS) | 620,00 | 600,00 |
| Convênio (Outros) | 590,00 | 570,00 |
| Dólar cheque .... | — | 780,00 |
| Libra papel ...... | 2.175,00 | 2.140,00 |
| Dólar fiscal ...... | — | 486,18 |

| | | |
|---|---|---|
| Franco francês | 126,852 | 122,460 |
| Franco belga .. | 12,489 | 12,056 |
| Lira .......... | 1,003 | 0,966 |
| Libra irlandesa | 1.655,363 | 1.596,399 |
| Libra cinnesa | 1.739,534 | 1.680,420 |
| Coroa sueca .. | 119,877 | 115,710 |
| Coroa dinam. | 85,757 | 82,564 |
| Franco suíço , | 143,840 | 138,900 |
| Coroa norueg. | 87,079 | 83,970 |
| Peseta ........ | 10,602 | 9,950 |
| Escudo ........ | 22,010 | 21,00[illegible] |
| Schilling ...... | 24,304 | 23,220 |
| Peso argentino | 4,900 | 4,200 |
| Peso uruguaio | 43,090 | 35,700 |
| Marco ........ | 156,023 | 150,690 |
| Florim ........ | 172,732 | 166,860 |

### Câmbio Livre

| | | |
|---|---|---|
| Libra ........... | 620,00 | 600,00 |
| Libra ......... | 1.739,534 | 1.680,420 |

### VALORES

A Bôlsa de Valôres trabalhou ontem, em condições animadas, mas os negócios se fizeram em escala apenas regular. As apólices da União, as estaduais e municipais cotaram-se estáveis. As ações do Banco do Brasil acusaram baixa e as dos demais continuavam inalteradas. As ações das companhias Docas de Santos portador, São Paulo Alpargatas, Moinho Santista, Petrobrás, Vale do Rio Doce nominativas e Brahma ordinárias cotaram-se calmas e acusaram ligeira melhoria nos preços. Os outros papéis em atividade ficaram sem interêsse e a maioria fracos. O Indice BV, da Bôlsa foi cotado em 232,90, com alta de 0,7. Foram vendidos, durante os trabalhos, 82.843 títulos, no valor de Cr$ 146.372.940,00. Venderam-se letras de câmbio, na importância de Cr$ 170.379.032,00.

**MÉDIA S/N DOS TÍTULOS PARTICULARES DA BOLSA DO RIO DE JANEIRO**

| 5-6-63 | 4-6-63 | 29-5-63 | 24-5-63 | Junho de 1962 |
|---|---|---|---|---|
| 1590 | 1595 | 1612 | 1635 | 872 |

(Elaborada pelo Serviço Nacional de Investimentos Ltda.)

#### Mais cotadas

| | |
|---|---|
| Brahma ord. ........ | 5.400,00 |
| Moinho Santista ..... | 2.150,00 |
| D. Santos pt. ....... | 200,00 |
| São Paulo Alpargatas | 360,00 |
| Petrobrás ........... | 185,00 |
| V. do R. Doce nom. | 5.600,00 |

### MERCADORIAS

#### Café

Funcionou, ontem o mercado de café disponível firme e com os preços em alta. Cotou-se, o tipo 7, na base de Cr$ 790,00 por 10 quilos e não houve negócios declarados sôbre o disponível. Fechou inalterado.

Entradas: 1.266 sacas sendo 600 pela estrada de rodagem e 666 pela Leopoldina. Embarques: 50 sacas para a América do Norte. Existência e café despachado para embarques o IBC não forneceu.

#### Açúcar

O mercado dêste produto regulou ontem firme e com os preços inalterados.

Entradas: 1.000 sacos do Estado do Rio. Saídas: não houve. Existência: 50.466 sacos.

#### Algodão

O mercado de algodão em rama, funcionou, ontem, calmo e inalterado.

Entradas: não houve. Saídas: 200. Existência: 7.070 fardos.

# Brasil proporá Conselho de Ministros para ALALC

Sob à presidência do secretário-geral de Politica Exterior do Itamarati foi, ontem, realizada uma reunião no Itamarati para examinar a posição do Brasil frente à próxima Conferência de Ministro do Exterior dos Países Integrantes da ALALC, a se realizar no próximo mês, em Buenos Aires, de acôrdo com a Declaração Conjunta Brasil-Chile firmada em Santiago pelo presidente João Goulart e Jorge Alessandri.

Pretende o Brasil levar para aquêle conclave a proposta para a criação de um órgão, nos têrmos do Conselho de Ministros da Comunidade Econômica Européia, com a incumbência de examinar, sempre que necessário, problemas relativos à politica de integração dos países da Associação Latino-Americana de Livre Comércio, de acôrdo com o que ficou estabelecido no Tratado de Montevidéu.

**TRATADO É OMISSO**

Quando foi firmado o Tratado de Montevidéu, não se previram tôdas as situações que teriam de ser decididas, tendo por isso sido elaborado um documento bastante flexível, que contém regras bem definidas sôbre o processamento dessa integração, a não ser no que toca ao programa de liberação comercial.

E' chegado, portanto, o momento de criar um órgão no mais alto nível, ao qual incumbiria traçar as linhas básicas daquela política. Com essa finalidade, foi o grupo incumbido de elaborar, para a reunião de amanhã, um esbôço de anteprojeto a ser levado pelo Brasil à Conferência de Chanceleres, em que se tentaria definir as atribuições e competências do órgão cuja criação foi proposta pelos presidentes João Goulart e Jorge Alessandri. Na reunião de amanhã serão também discutidos outros assuntos constantes da agenda da reunião de Montevidéu.

Integram o Grupo que estuda a posição do Brasil para a Conferência de Montevidéu, além do secretário-geral do Itamarati, os srs. Gérson Augusto da Silva representante junto à ALALC; Paulo Cabral de Melo, chefe da DALALÇ; Joaquim Ferreira Mangia, presidente do Conselho de Política Aduaneira; Arnaldo Válter Blank, gerente da CACEX; Oton Ferreira Neves, secretário executivo do Conselho de Política Aduaneira; Jaime Magressi de Sá, chefe do Departamento Econômico do BNDE; Augusto César Cardoso, representante do Ministério da Indústria e Comércio; Stésio Guitton, representante da SUMOC; Fábio Egito da Silva, da Confederação Nacional das Indústrias; e sra. Lúcia Pirajá, da Comissão para Assuntos do GATT no Ministério da Fazenda.

## Capital & Trabalho

# *Almino tenta evitar uma nova greve geral*

### Refinarias de petróleo sob ameaça de greve

Dirigentes de sindicatos de trabalhadores na indústria do petróleo de vários Estados foram, ontem, a Brasília comunicar ao presidente da República a decisão da classe de deflagrar greve em sinal de protesto contra a nomeação de qualquer presidente para a Petrobrás que não seja filiado à corrente nacionalistas.

Segundo os líderes dos trabalhadores na indústria do petróleo, tôdas as refinarias do país serão paralisadas se não forem atendidas as reivindicações da classe no sentido de que seja colocado na direção da Petrobrás um presidente que defenda as teses nacionalistas expostas pelos trabalhadores.

### Pessoal do JCB assinará acôrdo hoje no DNT

Os representantes do Jóquei Clube Brasileiro e do Sindicato dos Empregados em Casas de Diversões assinarão hoje às 17 horas no DNT a convenção coletiva de trabalho.

Após extensa campanha de reivindicações, os trabalhadores do Jóquei Clube conseguiram férias remuneradas e repouso semanal, estando, entretanto, a questão referente ao pagamento do 13.º salário, por ser solucionada pela Justiça do Trabalho.

Para evitar que o Comando Geral dos Trabalhadores e o Pacto de Unidade e Ação dos Ferroviários, Marítimos, Portuários, Aeronautas e Aeroviários concretizem a ameaça de deflagrar greve geral em solidariedade aos estivadores de Santos, o ministro Almino Afonso lançou um apêlo, que foi imediatamente atendido, para que os dirigentes sindicais santistas não deflagrassem a greve que programaram para hoje e apresentou várias fórmulas capazes de satisfazer aos interêsses do pessoal da estiva.

Acredita o sr. Almino Afonso que ainda hoje será possível fazer cessar a greve dos estivadores de Santos com a inclusão dos "bagrinhos" que obtiveram liminar do juiz da 20a. Vara da Fazenda favorável às suas pretensões de ingressar no Sindicato dos Estivadores e a cessação do registro dos que não foram beneficiados pela liminar.

**DIFICULDADES**

O ministro Almino Afonso encontrou dificuldades para solucionar o problema, pois, segundo declarou aos dirigentes sindicais santistas, o problema foi criado com uma decisão da Justiça e o Poder Executivo não pode de forma alguma interferir no caso a não ser como mediador.

Assim, deu prosseguimento nos entendimentos conseguindo dos dirigentes do Sindicato dos Estivadores a concordância para que os "bagrinhos" (trabalhadores avulsos que só trabalham na falta dos estivadores titulares beneficiados pelo mandado de segurança sejam incorporados ao sindicato, comprometendo-se a cassar a carta profissional dos que não tiverem os benefícios da Justiça.

**FÔRO SINDICAL**

Os membros do Fôro Sindical de Santos pretendiam paralisar todo o comércio, a indústria e os transportes da baixada santista, a partir de zero hora de hoje, em solidariedade aos estivadores, mas, face ao apêlo do ministro do Trabalho, resolveram suspender o movimento paredista.

Os dirigentes do Pacto de Unidade e Ação dos Marítimos, Ferroviários, Portuários, Aeronautas e Aeroviários, porém, mantêm a decisão de realizar amanhã, às 10 horas, uma reunião para deliberar se devem determinar aos sindicatos filiados a deflagração de greve geral.

A Federação Nacional dos Estivadores, por sua vez, determinou a todos os sindicatos de estivadores do país que deflagrem greve a partir de zero hora de amanhã, caso até então não tenham sido atendidas as reivindicações de seus companheiros de Santos e não tiver sido suspenso o cêrco que a polícia paulista efetuou na sede do sindicato da classe naquela cidade.

**DEBATES**

Ontem à noite, após conseguir o atendimento dos membros do Fôro Sindical no seu apêlo para a não promoção da greve geral na baixada santista, o ministro Almino Afonso seguiu para São Paulo, a fim de entrar em entendimentos com as autoridades locais para obter a suspensão do cêrco policial à sede do Sindicato dos Estivadores.

**CPOS REÚNE**

A Comissão Permanente das Organizações Sindicais do Estado da Guanabara, por sua vez, reunir-se-á amanhã à noite, na sede do Sindicato dos Bancários, a fim de discutir o problema da greve dos estivadores e decidir qual a participação que devem ter no movimento os demais trabalhadores cariocas.

O sr. Hércules Correia dos Reis, presidente da CPOS, manifestou, ontem, sua intenção de telegrafar aos dirigentes do Comando Geral dos Trabalhadores para que retornem imediatamente ao Rio, a fim de que seja promovida uma reunião de emergência.

**PROVIDÊNCIAS**

Ontem, o Pacto de Unidade e Ação lançou um manifesto externando sua decisão de deflagrar greve e conclamando todos os sindicatos de trabalhadores a ficarem em regime de sobreaviso e provocando, assim, reuniões em todos os setores de segurança que manifestam-se preocupados com a possibilidade de uma greve geral.

Dispositivos de segurança já foram elaborados e serão colocados em execução para que a população não seja prejudicada nem afetada a segurança nacional.

**A MARINHA**

O chefe do Estado-Maior da Armada, por sua vez, determinou à Primeira Flotilha de Contratorpedeiros que colocasse duas de suas unidades ligeiras em estado de sobreaviso para, se necessário, efetuar o transporte de mais 200 fuzileiros navais para o patrulhamento do pôrto de Santos, em consequência da greve ali deflagrada.

Devido a essa ordem, foram designados os contratorpedeiros "Pará" e "Paraná" para a missão, por serem os mais velozes daquela Flotilha, desenvolvendo cêrca de 35 nós. Encontram-se ao longo da Ilha das Cobras, com suas máquinas parcialmente em funcionamento para qualquer emergência.

Por outro lado, o Corpo de Fuzileiros Navais já está com a tropa disponível para guarnecer o cais do pôrto do Rio de Janeiro no caso da deflagração da greve no Estado da Guanabara.

**EXPECTATIVA**

Apesar dos esforços efetuados pelo ministro Almino Afonso, todos os setôres governamentais e sindicais continuam na expectativa, pois ainda não foi encontrada uma solução definitiva para o problema.

Alguns técnicos do govêrno afirmam que o ministro do Trabalho não tem competência para cassar o registro dos «bagrinhos», sendo isso atribuição exclusiva do capitão dos Portos, que está subordinado ao ministro da Marinha.

Ontem, em Brasília, o sr. Osvaldo Pacheco, dirigentes da Federação Nacional dos Estivadores comunicou ao presidente da República, que o Comando Geral dos Trabalhadores determinará a promoção de uma greve geral em todo o país se não fôr imediatamente suspenso o cêrco da sede do Sindicato dos Estivadores de Santos e garantidos os direitos do pessoal da estiva.

### C.T.O.S. INSTALA NOVOS CURSOS

Com a finalidade de instalar os cursos de "Legislação Trabalhista", o sr. Júlio César do Prado Leite, presidente da Comissão Técnica de Orientação Sindical, marcou uma reunião para hoje, às 15 horas, no auditório do Ministério do Trabalho, com os líderes sindicais da Guanabara.

# Marítimo a todo vapor por seu nôvo contrato

Marítimos e armadores, reunidos ontem no Departamento Nacional do Trabalho, superaram a maioria das divergências que estavam a impedir a lavratura de nôvo contrato coletivo de trabalho, e programaram nôvo encontro para a manhã de hoje, quando será debatida a redação final do documento, que será assinado ainda na semana em curso.

A informação foi prestada pelo sr. José de Melo Farias, presidente da Federação Nacional de Máquinas, que acrescentou haver discordância, entre os próprios trabalhadores do mar, quanto ao pagamento das taxas de insalubridade, pois empregadores aceitaram a proposta formulada pelo entrevistado, que prevê a concessão de 40% para o pessoal de máquinas, e de 34% para as demais categorias marítimas, que já obtiveram ou vierem a conseguir laudos de insalubridade da Divisão de Higiene e Segurança do Trabalho.

**PROBLEMAS SUPERADOS**

Entretanto, tôdas as categorias marítimas obtiveram dos empregadores a concessão de 30 dias de férias anuais, e o pagamento de etapas salariais de Cr$ 15 mil.

A reunião de hoje, comparecerão o presidente do Sindicato Nacional das Emprêsas de Navegação Marítima, sr. Paulo Ferraz e os presidentes da Federação Nacional de Máquinas e Federação Nacional dos Marítimos, respectivamente srs. José de Melo Farias e Armando Maia.

# Começou Conferência Mundial do Trabalho

GENEBRA — Nossa principal meta é adaptar as atividades da Organização Internacional do Trabalho às exigências de um mundo que se desenvolve e se modifica ràpidamente — afirmou, ontem, o presidente do Conselho Administrativo da OIT, sr. Alexandre Parodi, ao instalar-se a 47ª Conferência Mundial do Trabalho.

Dezenas de delegados oficiais, representantes de entidades patronais e trabalhadoras, estiveram presentes à sessão inaugural da conferência da OIT, que examinará, de acôrdo com o temário já estabelecido, pendências trabalhistas verificadas em várias partes do mundo.

**OBJETIVOS**

Objetiva o conclave da Organização Internacional do Trabalho a elaboração das leis trabalhistas para muitos países, além de votar moções, resoluções e recomendações que possam resultar em solução para os problemas entre empregados e empregadores.

Tradicionalmente, a conferência da OIT se realiza no mês de junho, e acolhe o pensamento dos líderes sindicais e legisladores trabalhistas de vários países do mundo. (TRP-DC)

### TRABALHADORES BUSCAM ABONO NO DNT

Com o objetivo de tratar do abono de emergência solicitado pelos trabalhadores na Indústria de Energia Hidrelétrica do Estado do Espírito Santo e da Cia. Central Brasileira de Fôrça Elétrica, os líderes sindicais dessas entidades reunir-se-ão às 14 horas em mesa redonda no DNT.

CRUZEIRO A JATO

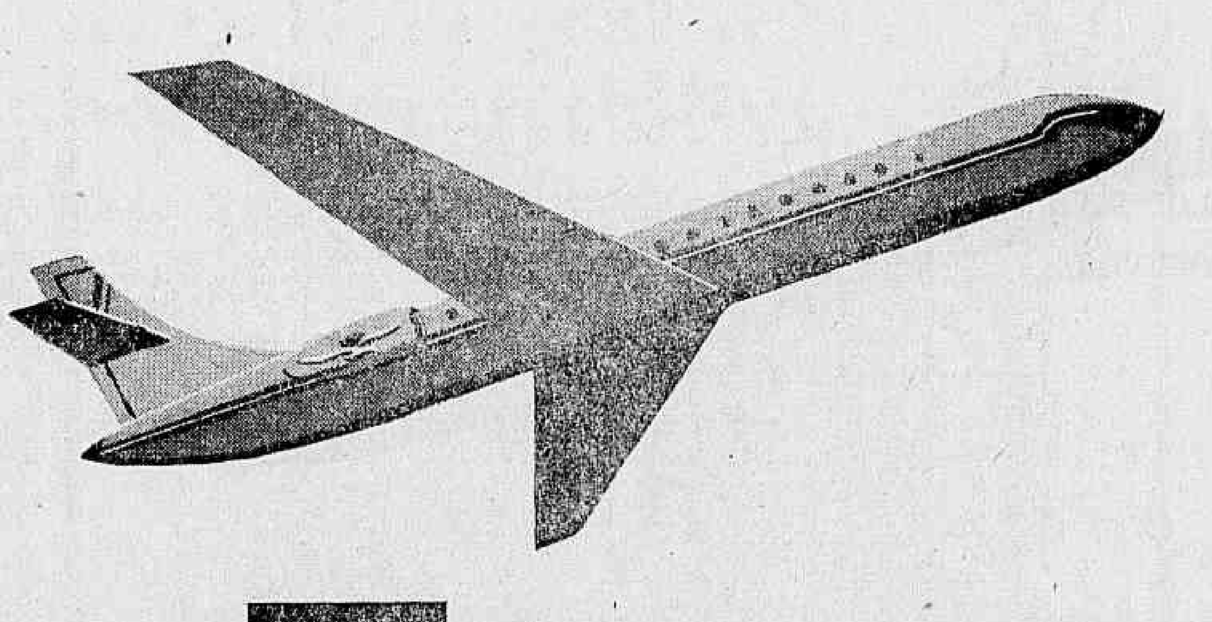

O novo jato Caravelle 6-R da Cruzeiro representa o mais moderno bi-reator do mundo.
Na sua próxima viagem experimente o prazer, o confôrto e a velocidade silenciosa do novo Caravelle.

SERVIÇOS AÉREOS
CRUZEIRO DO SUL
na era do jato sempre uma bôa viagem!

# Súmula dos Estados

## Espírito Santo

### Entendimentos para solucionar o Contestado

VITÓRIA — Num clima de aparente cordialidade, foram iniciados os entendimentos entre as comissões de Minas e Espírito Santo, visando a solucionar o impasse do Contestado. A questão de limites entre os dois Estados vizinhos, que há muito vem suscitando comentários e até atritos, parece, agora, caminhar para uma solução que atenda aos interêsses de mineiros e capixabas. No primeiro contato entre as comissões, notou-se um interêsse de ambas as partes para pôr têrmo ao impasse, cuja duração foi sempre o mais forte argumento para motivar desentendimentos entre mineiros e capixabas. As reuniões têm-se realizado secretamente, não sendo dado ao conhecimento público, qualquer decisão a que chegaram os seus participantes.

AGUA PARA A SERRA

Uma completa remodelação no serviço de água da Serra será pròximamente efetuada ainda êste ano. Nesse sentido, o deputado Antônio Manoel Feu Rosa (UDN) apresentou projeto, autorizando ao Poder Executivo Estadual a abrir crédito especial de 2 milhões de cruzeiros, cujo emprêgo seria efetuado através de um convênio firmado com a Câmara daquele Município. A iniciativa do deputado udenista visa restaurar um serviço de água obsoleto e em precárias condições, que não atende às necessidades mais prementes dos moradores daquela cidade, não dispondo a Prefeitura local de recursos suficientes para empreender melhoramentos no mesmo. Justificou o sr. Feu Rosa. Disse ainda que "a Assembléia, aprovando sua proposição e o govêrno do Estado executá-la, estarão realizando uma obra de relevante interêsse público".

MENSAGEM DO GOVERNADOR

Solidarizando-se com o sentimento de pesar que envolve tôda a humanidade, pela morte do Papa João XXIII, o governador Lacerda de Aguiar dirigiu ao Papa a seguinte mensagem: "No instante em que o mundo inteiro chora a perda do grande pastor da Humanidade, o Papa João XXIII, quero em nome do govêrno do Estado, e em meu próprio, apresentar aos altos dirigentes da Igreja Católica o profundo pesar do povo capixaba. A morte de Sua Santidade nos deixou imensamente maior dose de amor à paz, dá a nossa luta pelo bem e a felicidade de todos. Nossos sentimentos se unem ao de todos os que ora choram e rezam pela alma do inesquecível Papa da Paz". (De Everaldo Pelissari — correspondente do DC)

## Paraná

CONTRABANDO DE PINHÃO

CURITIBA — Nada menos de 40 [illegible] seguiram para o [illegible] do Estado, com o fim de impedir o tráfico de pinhão para a Argentina. Êsse tipo de contrabando [illegible] há alguns meses, com grandes prejuízos para a economia do Estado. Com a grita geral da imprensa, as autoridades responsáveis tomaram conhecimento [illegible].

VACINA SABIN

Segundo informações colhidas na Secretaria de Saúde do Estado, pelo sr. Nilson Ricardo dos Santos, titular dessa Secretaria, foram vacinadas contra a paralisia infantil, em todo o Estado do Paraná 800.000 mil crianças. A partir do mês de agôsto será aplicada a segunda dose da vacina Sabin às crianças que já receberam a primeira dose.

AGÊNCIA ESTOCA FEIJÃO

IRATI — A Agência local do Banco do Brasil tem estocados 420.000 sacos de feijão. O preço do produto [illegible] sul do Estado [illegible] estabelecimento de Crédito tem atendido aos interêsses dos produtores.

## Sergipe

CRÉDITO PARA SERGIPE

ARACAJU — Durante o encontro [illegible] da inauguração do Rio-Bahia, o governador Seixas Dória conseguiu [illegible] do Banco do Brasil para [illegible] setenta milhões de cruzeiros. [illegible] reivindicação, que [illegible] Sergipe, foi atendida [illegible] Nei Galvão, presidente do Banco do Brasil.

"BARNABÉS" SOFREDORES

[illegible] Legislativa [illegible] governador Seixas Dória uma [illegible] o atraso de pagamento das contas de água e luz dos funcionários estaduais [illegible] situação.

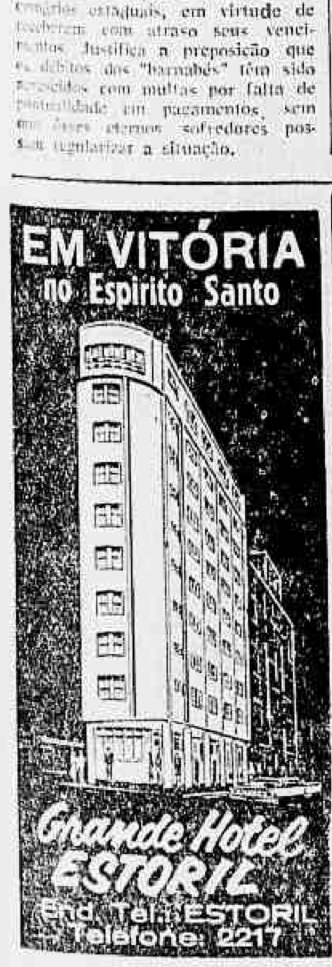


RELAÇÕES HUMANAS

Oitenta guardas-civis comparecem ao Curso de Relações Humanas que está sendo ministrado por professôres da Escola do Serviço Social no Quartel da Polícia Militar. O secretário de Segurança do Estado e o inspetor de Veículos prestigiam com sua presença as aulas ministradas sôbre êsse assunto, capital atualmente.

NOVA ASSOCIAÇÃO

Está sendo organizada nesta capital a Associação das Empregadas Domésticas de Aracaju, cujo objetivo é o de defender os interêsses das pessoas que prestam serviços em casas de famílias, como domésticas. O prefeito desta capital, sr. Godofredo Diniz, compareceu à última reunião, prestigiando com sua presença a iniciativa, tendo louvado a idéia posta em prática pela Fundação Aedu.

## São Paulo

MENSAGEM DE ADEMAR

S. PAULO — O sr. Ademar de Barros enviou o sr. Antônio Monteiro de Barros à Roma, a fim de representar o govêrno de São Paulo nas exéquias do Papa João XXIII. O representante paulista é deputado estadual pelo PSP e filho do governador do Estado. Leva êle uma mensagem de seu pai ao Sacro Colégio.

CONTRA OS "PLAY-BOYS"

Os pais e responsáveis pelos "play-boys" [illegible] em São Paulo, sempre que êsses responsáveis cometam qualquer contravenção e sejam presos em flagrante. É medida tomada pela Justiça paulista, face aos distúrbios que tais rapazolas vêm cometendo, principalmente com a execução das chamadas "roletas paulistas", que põem em risco a vida de terceiros.

VACINA SABIN

A partir do próximo dia 17, a Secretaria de Saúde iniciará a vacinação em massa da primeira dose da Sabin, no interior do Estado. No mesmo dia, iniciará a segunda dose para os que já tomaram a primeira.

CONTRÔLE DAS CÚPULAS

O governador do Rio Grande do Norte, sr. Aluísio Alves, presentemente em São Paulo, declarou que "o grande problema nacional, é o contrôle das cúpulas que o presidente João Goulart não conseguiu". Disse, ainda, que "para se realizarem as reformas de base será necessário tomar variadas medidas, a fim de evitar sua deturpação. O chefe do Executivo potiguar pronunciou estas palavras na conferência realizada no Centro Acadêmico 22 de Agôsto.

MONTEIRO LOBATO

TAUBATÉ — Para evitar o loteamento da chácara onde nasceu Monteiro Lobato e cuja planta já se encontra na Prefeitura para aprovação, a Câmara Municipal de Taubaté deverá aprovar o projeto de lei subscrito pela totalidade dos edis, para fins de desapropriação da área de terreno existente no bairro da Menção do Tanque, com o montante de 13.091 metros quadrados. Pretende-se, com essa medida, evitar o loteamento, que prejudicará o sítio do Pica-Pau Amarelo, e parque infantil, a escola típica e o museu, que a Comissão Permanente da Semana Monteiro Lobato pretende ali instalar.

CONTRA O PREFEITO

CAÇAPAVA — A fim de possibilitar o processo contra o prefeito Laurentino Marcondes por delito contra a administração pública, a Câmara Municipal em sua última sessão, aprovou projeto de resolução deliberando enviar à Justiça o relatório elaborado por uma comissão especial encarregada de apurar o desvio de peças de trator pertencentes à Municipalidade. O referido processo teve início em 1961, quando diversos vereadores apresentaram requerimento na Câmara solicitando que fôsse constituída uma comissão especial para apurar o que de fato havia quanto à imputação feita ao prefeito, o qual teria mandado retirar peças do trator de propriedade da Prefeitura.

DESENTENDIMENTOS

S. JOSÉ DOS CAMPOS — A Prefeitura está em desentendimento com a Cia. Telefônica Brasileira, incumbida da administração dos serviços automáticos, pois os orçamentos para a instalação fora do perímetro central não são aceitos [illegible] assinantes mostram-se irritados com a situação atual pois tiveram cortados seus aparelhos que utilizavam há quase meio século, enquanto os novos aparelhos não foram ligados, encontrando ainda de consideráveis gastos.

## Minas Gerais

VISITAS AOS MUNICIPIOS

*Belo Horizonte* — Em prosseguimento ao seu programa de visitas aos principais municípios econômicos do Estado, para aplicar a sistemática das operações de financiamento às médias e pequenas emprêsas e participar de investimentos regionais, o Banco do Desenvolvimento Econômico do Estado de Minas Gerais, vai realizar, no próximo sábado, em Teófilo Otoni, a sua 5a. Jornada de Desenvolvimento, que contará com a presença de seu presidente, sr. Paulo Camilo de Oliveira Pena, diretores da FRIMISA e assessôres das duas emprêsas.

CONGRATULAÇÕES COM M.P.

O deputado Clodsmith Riani compareceu ao Palácio da Liberdade, a fim de congratular-se com o governador Magalhães Pinto e apoiar, decisivamente, sua posição em face das reformas de base, principalmente a reforma agrária, de que o país necessita com tanta urgência. O parlamentar levou essa mensagem de confiança e aplauso, representando 500 sindicalistas reunidos nesta capital e falando em nome da Confederação Nacional dos Trabalhadores na Indústria e do Comando Geral dos Trabalhadores. Na oportunidade, disse que a posição da fôrça sindical brasileira estava perfeitamente afinada com as posições e pregações patrióticas do governador mineiro.

VERBAS PARA VIAÇÃO

Despachando com o secretário Lúcio de Sousa Carmo, o governador Magalhães Pinto autorizou a liberação de verbas, num total de 28 milhões de cruzeiros, destinados à execução das obras a cargo da Pasta da Viação. As obras programadas, cujos projetos já estão em elaboração pelos órgãos técnicos da Secretaria da Viação, serão colocadas em concorrência pública nos próximos dias.

NÔVO COMANDANTE

Em solenidade simples, assumiu o Comando do Quinto Batalhão da Polícia Militar de Minas, o tenente-coronel Jonas Ferreira e Silva, recentemente designado pelo governador Magalhães Pinto, para àquelas funções.

MUNICIPIOS MINEIROS

A Comissão de Estudos da Revisão Administrativa e Judiciária do Estado — CEDAJE — está terminando o exame dos processos de criação de novos municípios e comarcas, num total aproximado de duzentos, a fim de que seja encaminhado à Assembléia Legislativa o respectivo projeto de Lei até o próximo dia 15.

RAMAIS DEFICITÁRIOS

A Rêde Mineira de Viação já suprimiu oito ramais deficitários, em Minas Gerais, numa extensão de 600 quilômetros, de acôrdo com a recomendação feita àquela ferrovia em junho de 1961 pelo ex-presidente Jânio Quadros e mantida agora pelo presidente João Goulart.

M.P. INAUGURA ESTRADA

Com cêrca de 77 quilômetros de extensão, incluindo um quilômetro e meio de acesso no perímetro urbano, o governador Magalhães Pinto vai inaugurar, hoje, o trecho que liga as cidades de Formiga a Divinópolis, da rodovia MG-7. Pouco mais de um mês após entregar ao tráfego a ligação Itaúna-Divinópolis, o Departamento de Estradas de Rodagem concluiu a pavimentação de mais êsse percurso, completando-se, assim, na atual administração, uma obra que se iniciou há mais de 13 anos.

AÇÕES CONTRA FURNAS

O juiz da Segunda Vara da Fazenda, sr. Jorge Fontana, declarou à imprensa que desde fins de 1961, mais de duas mil ações contra a Central Elétrica de Furnas foram propostas, no interior e na capital, com respeito à desapropriação dos 1.400 quilômetros quadrados inundados com o fechamento das comportas da gigantesca represa. Acentuou o sr. Jorge Fontana, que quase tôdas as pessoas implicadas em casos de desapropriação de terra, recorreram dos preços oferecidos pelo govêrno e que a discordância sempre gira em tôrno da quantia estipulada para a desapropriação. Apesar de cêrca de um ano para a apresentação, assinalou, ainda, que há uma demora de cada processo, em face dos vários recursos e demandas que podem ser impetrados.

ACEITARAM A DENUNCIA

O original da resolução da Confederação Nacional da Indústria, que acolheu a denúncia do sr. Fábio de Araújo Mota, presidente da Federação das Indústrias, contra o dirigente da CNI, Haroldo Corrêa Cavalcante, vai ser exibido em reunião do Conselho Representante, da entidade mineira, marcada para o dia 7 do corrente. As acusações estão relacionadas com viagens do sr. Haroldo Corrêa Cavalcante e de elementos ligados ao govêrno Federal, ao exterior com despesas pagas pela Confederação Nacional das Indústrias.

ENSINO COMERCIAL

Graças aos entendimentos que estão sendo mantidos entre a direção da Hidrominas e o sr. Lafaiete Berford Garcia, diretor do Ensino Comercial no Brasil, a cidade de Poços de Caldas, cujo movimento turístico está aumentando de ano para ano, foi escolhida para sede do Congresso Nacional de Ensino Comercial, a ser realizado no período de 21 a 27 de julho. Deverão participar do conclave, delegações de todos os Estados e da Federação, prevendo-se a presença de mais de dois mil professôres e o comparecimento de altas autoridades, inclusive do governador do Estado de Minas, sr. Magalhães Pinto, que deverá presidir as cerimônias de abertura do Congresso.

PARQUE INDUSTRIAL

O engenheiro Paulo Vieira Lima pronunciará, hoje, quinta-feira, às 20 horas, na sede da Associação Comercial de Minas Gerais, uma conferência sôbre a construção da Usina Siderúrgica do Vale do Paraopeba, iniciativa destinada a possibilitar o aproveitamento, industrialização e exportação do minério de ferro de Minas, bem como a promover novas e amplas perspectivas de desenvolvimento do parque industrial do Estado.

## R. G. do Sul

PREFEITO NÃO FOI CALUNIADO

PORTO ALEGRE — O prefeito Loureiro da Silva declarou à imprensa que [illegible] à Prefeitura [illegible] "sem [illegible] foram sempre tentadas pelos seus adversários".

## Vacinação na 5.ª Região termina 2.ª feira

NITERÓI — Está previsto para segunda-feira o término da vacinação antipólio nas populações dos municípios da 5a. Região Médico-Sanitária do Estado do Rio, que abrange as cidades de Petrópolis, Teresópolis, Sapucaia, Paraíba do Sul, Três Rios, Itaiva e Itaguaí.

O dr. Carlos Guida Risso, diretor do Serviço Médico-Sanitário, informou ao DIARIO CARIOCA que êle reuniu com o inspetor da Segunda Região, que compreende os municípios de Campos, Macaé e Conceição de Macabu, cujas populações serão vacinadas a partir do início do mês de julho.

Até o momento já foram vacinadas as populações de mais de 50 municípios

# DC no Estado do Rio

## Assembléia:

# Deputados tentaram promover nôvo "panamá"

### Flagrantes

EIS A PROVA — Aí está o início do que havíamos prenunciado, há meses: o destino do prefeito Silvio Picanço de Niterói, tem muito de parecido com o ex-prefeito Wilson Oliveira. Não por falta de habilidade ou capacidade, mas pela maldade reinante entre os políticos da capital fluminense. Informamos que muito dos "aves de rapina" já admitiam que o vice-prefeito assumiria a Chefia do Poder Executivo, ainda neste quadriênio. Com o sr. Wilson Oliveira também aconteceu o mesmo. Agora, quando os funcionários municipais elaboram um plano, para reivindicar melhores vencimentos, já houve quem procurasse a Associação dos Funcionários, para falar em greve e, posteriormente, num pedido de afastamento do atual prefeito de Niterói, etc... etc. "Bom senso, minha gente, porque desta feita o sr. Silvio Picanço está com o pé atrás e sabe quem são os que vivem atrás do trono esperando oportunidades".

•

A ARANHA — O sr. Plínio Carvalido, diretor-presidente da Loteria Estadual, mandou chamar o artista Divaldo Ribeiro, que atualmente empesa um "ilusionista", sôbre a forma de uma aranha com cabeça de mulher (a coisa é muito drástica), o qual adivinha o resultado da Loteria. — "A Loteria já não cai muito bem, se vem uma aranha para adivinhar o que vai dar, com certeza, vamos à falência" — reclamou o sr. PC ao Divaldo Ribeiro.

•

GEAB — Notícias da capital do país, nos dão conta que o deputado Bocaiúva Cunha convidou os representantes fluminense, de todos os partidos, para uma reunião, na Comissão de Economia, com os responsáveis pelo Grupo Executivo de Ajuda à Baixada. A reunião, efetuada ontem, teve por finalidade mostrar aos representantes do Estado do Rio na C. F. a atuação da GEAB.

•

AÇÚCAR — O ministro Amaral Peixoto manteve contacto, ontem, com o ministro Mauro Sales (Comércio e Indústria), a fim de acertar o preço do açúcar. Estêve também, com o ministro do Trabalho, tratando da situação dos fornecedores de cana.

•

A DOBRADINHA — Ontem, os deputados federais Adolfo de Oliveira e Daso Coimbra voltaram ao Plenário da Câmara Federal. Diga-se de passagem que os dois representantes fluminenses são os primeiros a chegarem na Câmara para se inscreverem. O deputado udenista, Adolfo de Oliveira, afirmou que está fazendo um estudo sôbre os problemas da Baixada fluminense, para apresentar um projeto sôbre a SUDEBA (Superintendência de Desenvolvimento da Baixada). E o pessedista Daso Coimbra assomou a Tribuna para discorrer sôbre os problemas de energia elétrica em Niterói e São Gonçalo, afirmando que são grandes os prejuízos do comércio e da indústria, com o racionamento impôsto. Criticou também a "Rio Light", responsável pela falta de luz e fôrça na Baixada fluminense e ajuntou: "Brasília estará à beira de uma crise idêntica (ontem faltou energia elétrica num período de quatro horas) se não lhe derem novos geradores de luz e fôrça.

A. M.

Reeditando os últimos dias da legislatura passada, quando "panamás", "super.panamás" e até "panamás-monstros" eram aprovados a toque de caixa, em sessões extras, numa página vergonhosa para a história do Legislativo estadual, os deputados que compõem a nova Assembléia tentaram, ontem, transformar em "panamá" a mensagem oriunda do Poder Judiciário, incluindo nada menos de 73 emendas, quase tôdas criando polpudos cargos e outras criando até cartórios.

A consumação do escândalo foi impedida pela ação de uns poucos deputados — à frente o socialista Afonso Celso Monteiro — que pediram verificação de "quorum", a fim de impedir que a matéria fôsse submetida à votação, e aprovada.

RELATOR DEFENDE

O deputado Zorli Martins, relator da Comissão de Justiça, tentou também evitar a transformação da mensagem original em "panamá" recusando 61 das 73 emendas apresentadas.

Entre as novas emendas destacam-se:

1 — a que cria cargos de protocolistas, arquivistas e inventariantes;

2 — a criação de cargos — classe H — de escreventes de Justiça e de oficiais de Justiça;

3 — isenção de multas nos cartórios por dívidas de selos (sòmente o cartório da espôsa do autor da emenda, deputado Roger Malhardes, deve algumas centenas de cruzeiros);

4 — criação de um cartório em Três Rios e de outro em Duque de Caxias;

5 — gratificações especiais aos servidores da 1a., 2a. e 3a. entrâncias.

OUTRAS

Além da tentativa de aprovação do "panamá" nada produziu a Assembléia, como de costume, aliás.

1 — O "Grupo Executivo de Ajuda à Baixada" voltou a ser atacado pelo deputado Peixoto Filho — que referiu-se às críticas também feitas ao GEAB pelo governador para reforçar os seus ataques — e defendido pelos deputados Romeiro Júnior e Newton Guerra.

O deputado Romeiro Jr. (de Caxias) disse que seu colega deveria esquecer as divergências políticas e lembrar que o "Plano de Ajuda à Baixada" trará benefícios à região: "o que interessa — disse o deputado do PTN é que venha de onde vier, a ajuda importará na recuperação da Baixada e isso é que conta".

Também defendendo a GEAB falaram os deputados Amil Reichald e Newton Guerra, o primeiro hipotecando solidariedade aos pontos-de-vista de seu colega Romeiro Jr. e o segundo atacando o sr. Peixoto Filho, a quem acusou de "querer ganhar cartaz às custas do trabalho sério do Grupo da Baixada".

2 — O deputado Oliveira Rodrigues voltou a pedir ao governador readmissão dos jornalistas profissionais demitidos do Estado na "derrubada" geral iniciada quando tomou posse;

3 — Francisco Alves (PSB) e Kiffer Neto (PTB), o primeiro atacando os governos federal, estadual e municipal pelo estado em que se encontra o Hospital Antônio Pedro e o segundo defendendo o governador Badger Silveira e o prefeito de Niterói.

## FUNCIONÁRIOS DA PMN QUEREM AUMENTO: NOVA TABELA

NITERÓI — Alegando "que não podem suportar as constantes elevações do custo de vida e não desejam ver seus filhos morrerem de fome", os servidores da Prefeitura estão se movimentando com o objetivo de conseguirem um aumento salarial. A fim de tratar do assunto, a Associação dos Servidores marcou para hoje uma assembléia-geral na sede dos Servidores do Hospital Antônio Pedro na Rua Cel. Gomes Machado, 203 sob., durante a qual será homologada a tabela "Certa", como está sendo chamada pela classe.

A nova tabela corrige uma série de injustiças, cometidas em administrações anteriores, além de conceder aumento geral, segundo os diretores da associação de classe.

Em apoio às suas reivindicações, os servidores de Niterói tem recebido várias moções, dos municípios de Itaperuna, Campos, São João de Meriti, Nova Iguaçu e outras cidades.

ANTEPROJETO

A Associação dos Servidores vai solicitar a apresentação à Câmara Municipal do um anteprojeto, no qual, nenhum servidor municipal poderá perceber salário inferior ao mínimo regional, como também modificar o escalonamento do Quadro Permanente, para níveis, que serão em número de quinze, e concede o direito à promoção aos servidores a níveis e referências imediatamente superiores, no período de 2 em 2 anos.

TABELA

Escalonamento e Agrupamento até o Nível 15

| Nível | Letra Corresp. | Vencimento |
|---|---|---|
| 15 | V | 85.800,00 |
| 14 | U | 79.800,00 |
| 13 | T | 73.750,00 |
| 12 | S | 72.360,00 |
| 11 | R | 70.200,00 |
| 10 | Q | 68.000,00 |
| 9 | P | 65.760,00 |
| 8 | O e N | 63.480,00 |
| 7 | M. L e K | 61.100,00 |
| 6 | J e I | 58.800,00 |
| 55 | H e G | 56.800,00 |
| 4 | F e E | 54.720,00 |
| 3 | D | 52.560,00 |
| 2 | C | 50.320,00 |
| 1 | B e A | 48.000,00 |

| Ref. | Ref. Corresp. | Vencimento |
|---|---|---|
| X | XXIV e XXIII .... | 45.000,00 |
| IX | XX, XXI e XXII .. | 43.500,00 |
| VIII | XVII, XVIII e XVI ............ | 42.000,00 |
| VII | XIV, XV, XVI .... | 40.500,00 |
| VI | XI, XII, XIII .... | 39.000,00 |
| V | VIII, IX, X ...... | 37.500,00 |
| IV | V, VI, VII ...... | 36.000,00 |
| III | II, III, IV ...... | 34.500,00 |
| II | I .............. | 33.000,00 |
| I | diaristas .......... | 31.500,00 |

ABONO PROVISÓRIO

Por outro lado, o prefeito Silvio Picanço, reuniu em seu gabinete, os vereadores Ruí Matos, Parei Ribeiro, Alfredina Gonzaga, Nobem Gavazoni, José Vicente e Ivã Garcia, com o propósito de promover estudos a fim de conceder um abono de emergência aos servidores municipais. Na oportunidade o chefe do Executivo municipal manifestou desejo de promover uma reestruturação geral até o final do ano.

## Professôras das escolas agrícolas já podem receber

NITERÓI — O governador Badger Silveira autorizou a liberação de uma verba de ...... Cr$ 9.300.000,00 para pagamento das professôras que lecionam nas unidades escolares agrícolas mantidas pelo Plano de Colonização e Aproveitamento das Terras Devolutas e Próprias do Estado.

Nos têrmos em que foi proposto pelo saudoso governador Roberto Silveira, o Plano Agrário objetiva proporcionar ao homem de campo não só acesso à terra, como também assistência escolar à juventude rural, além de outros benefícios indispensáveis à elevação do padrão de vida do homem do campo.

## 40% de aumento para o pessoal da SINE

NITERÓI — A direção dos Serviços Industriais do Norte Fluminense (SINE) atendeu as reivindicações dos trabalhadores daquela autarquia, através de acôrdo do firmado com o sindicato da classe. O pessoal da SINE pleiteou e obteve um aumento salarial de 40% e extinção do expediente aos sábados. A informação é do sr. Roberval Oliveira Tavares, diretor-superintendente do SINE

## PROJETO QUE ISENTA USINA PARA CAMPOS EM PAUTA: OBRAS

BRASÍLIA-NITERÓI — Poderá ser votado, hoje, na Câmara Federal o projeto (n. 3.241) que trata da isenção de impostos e de taxas aduaneiras à Emprêsa Fluminense de Energia Elétrica para a importação da Usina Termelétrica de Campos, cujas obras de instalação foram iniciadas ontem.

O período de dicussões foi encerrado ontem e para adiantar a tramitação do processo, os deputados fluminenses Adolfo de Oliveira, Daso Coimbra e Paiva Muniz abriram mão dos seus tempos. O projeto só não entrou em pauta ontem, por falta tempo.

A USINA

A termelétrica possibilitará o aumento do potencial energético do município de Campos da ordem de 45 mil kw e está sendo instalada pela Yamagata.

Campos, que atualmente recebe 15 mil kw por hora, passará a receber, dentro de 1 ano e meio, prazo previsto para o término da obra, um total de 60 mil kw.

## SOCIAIS

R. DE MELLO

### * Promoção DC-BR no Oliveiras
### * O "Comandante" se despede

DOMINGO, o Oliveiras Atlético Clube, à exemplo do que ocorreu na promoção «Senhorita-Modêlo», será visitado pela comitiva do DIARIO CARIOCA e Brandão Ramos, para à realização da oitava apresentação da série de «Sinhàzinha»-63. Seis candidatas já estão inscritas para a escolha daquela que representará o Oliveiras A. C., no certame que apontará a «Rainha dos eFstejos Juninos». Amanhã, daremos mais detalhes sôbre esta festa.

•

FINDA-SE dia 30 uma das maiores gestões do Clube de Regatas Icaraí. Gastão Mariz de Figueiredo deixa na sua passagem como presidente do alvi-negro niteroiense um lastro de realizações que jamais serão esquecidas. Entre elas podemos citar a cobertura da quadra de esportes que veio suprir uma aspiração dos icaraienses. As reuniões sociais fizeram com que as atenções de todo o Estado se voltasse para o clube praiano, como aconteceu quando da visita de "Miss Universo", dos cosmonautas Gagarin, Nikolaiev e Popovich. Também a imprensa se sentiu prestigiada na gestão de Gastão Mariz de Figueiredo, com a apresentação da Sala de Imprensa. Em uma das últimas reuniões sociais do CRI, o "Comandante das Vitórias" recebeu uma comissão formada pelos pequenos jornaleiros, membros da benemérita instituição fundada pela sra. Darci Vargas. Nessa solenidade também compareceu o governador do Estado, sr. Badger Silveira. Ao se findar a gestão do presidente Gastão Mariz desejamos render-lhe nossa singela, porém sincera, homenagem, na certeza de que o presidente eleito, sr. Itagildo Ferreira saberá mirar-se no seu trabalho profícuo para o progresso do Clube de Regatas Icaraí. Parabéns, comandante.

•

FOI transferido para o dia 15 o baile de inauguração do Clube Português de Niterói, que estava marcado para o dia 8. O motivo da transferência foi o passamento de S. S. o Papa João XXIII.

AS sinhàzinhas dos clubes de Niterói e São Gonçalo estarão se apresentando, dia 15, na TV, no programa "Alô Brotos", sendo entrevistados pelo cronista Vital dos Santos.

*ESTRÉIA DO GRANDE JORNAL NITEROIENSE — Grande número de pessoas compareceu à Rádio Federal, domingo, a fim de levar o seu cumprimento aos irmãos Costa, por mais uma iniciativa no campo radiofônico: o lançamento do "Grande Jornal Niteroiense", pelas Rádios Federal e Difusora, em cadeia. Ao acontecimento estiveram presentes: sr. Antenógenes Silva, Antônio Rodrigues da Costa, Sebastião Costa, Dantas Filho Liad de Almeida, João Martins, Ertal Rocha, Leônidas José, sras. Sebastião Costa e Antônio Rodrigues da Costa, Jeferson Avila, padre Daniel Bissoli, Araquém Dantas, Gersi Sueth, Carlos Couto, além de outros. O "Grande Jornal Niteroiense" pode ser ouvido diàriamente, nas Rádios Federal e Difusora às 22 horas, exceto aos domingos, quando apresenta, às 12 horas, um suplemento, também pelas duas emissoras niteroienses.*

## Atenção

O DIARIO CARIOCA comunica aos seus leitores e clientes que, à partir desta data, ficam desligados do seu quadro de correspondentes, os srs. JOÃO SILVEIRA e ANTÔNIO GONÇALVES SILVA JÚNIOR. Quaisquer entendimentos futuros ou pendentes devem ser tratados com o chefe da Sucursal do Estado do Rio, sr. ANTONINO MARQUES.

## Municípios

CACHOEIRAS DE MACACU — (Do correspondente F. Neri) — Sob a presidência do dr. José Rodrigues Lema, Juiz de Direito desta Comarca, foi julgado o réu Floriano Dias Silva, que no dia 16 de abril de 1962 assassinou sua espôsa, Vilma Coturri Dias Silva, com três tiros de revólver, no sítio de sua propriedade. O réu foi condenado a 12 anos e seis meses.

•

BOM JESUS DE ITABAPOANA — Será criado nesta cidade um ginásio industrial, por proposição do deputado Michel Salim Saad. O educandário, segundo o parlamentar petebista, possibilitará a iniciação técnica e orientação profissional dos jovens desta cidade.

•

MIRACEMA — O secretário de Obras, deputado Mendonça Thurler, atendendo reivindicações da população miracemense, recomendou ao diretor de Engenharia, urgência para reparos na Cadeia Pública e Grupos Escolares de Prudente de Morais e Paraíso do Tobias, no 2.º Distrito. Cumpre saber que as medidas hora adotadas para Miracema, o secretário Mendonça Thurler vem estendendo a todos os municípios, com o propósito de aparelhar todos os próprios estaduais e cumprir o plano de trabalho que traçou para sua Pasta.

•

ARARUAMA — A direção da FLAMITUR vai promover a alienação do Parque Hotel, localizado em Araruama, empregando a renda resultante da venda dêsse imóvel em outros empreendimentos turísticos para a Região dos Lagos. Nesse sentido, encaminhou expediente ao Departamento Jurídico da emprêsa a fim de verificar a possibilidade da rescisão de contrato e abertura de concorrência pública para venda do imóvel e instalações do Parque Hotel.

•

VOLTA REDONDA — A Liga de Desportos desta cidade foi considerada de utilidade pública, por determinação do governador Badger Silveira.

•

TRÊS RIOS — Com a renúncia do sr. Geraldo Thurler assumiu a presidência da Liga Desportiva de Três Rios o desportista Hélvio Tinoco.

•

VALENÇA — Por determinação do diretor do DER, engenheiro Dilson Feleciano Pinto será aberta no dia 12 a concorrência pública para execução das obras de pavimentacho da rodóvia Valença.Rio das Flores (RJ-20).

## Nota do govêrno sôbre a greve dos padeiros

O govêrno do Estado, relativamente à greve dos padeiros, que ocasionando transtôrnos às populações de Niterói e São Gonçalo, estabeleceu o seguinte: a) — A referida greve tem origem nas reivindicações dos empregados em panificações que pretendem obter aumento salarial na base de 30 a 70%; b) — os empregadores reconhecem a justiça daquelas reivindicações. Alegam todavia, impossibilidade de atendê-la com o preço atual do pão (que afirmaram já dar prejuízo), e que em conseqüência pleitearão sua revisão; c) — Nos têrmos em que o problema está colocado o mesmo escapa à competência do govêrno estadual, cabendo a solução no que se refere ao aumento no preço do pão, às autoridades federais, da COAP, que têm a responsabilidade da fixação de preços, em relação à elevação dos salários dos empregados ao Tribunal Regional do Trabalho, onde encontra ajuizado dissídio coletivo suscitado pelos sindicatos da categoria profissional dos empregados.

Entretanto, o govêrno do Estado, visando salvaguardar interêsses da população, vem velando pela ordem pública e como simples mediador usa dos meios ao seu alcance para obter solução que resolvendo o impasse não deixa de atender ao povo.

## Pagamento do Estado a partir de amanhã

NITERÓI — De acôrdo com a tabela aprovada pelo sr. secretário das Finanças, sr. Jefferson Bruno, o Tesouro fluminense iniciará amanhã, dia 7, o pagamento dos servidores do Estado, relativo ao mês de maio último. Serão pagos os servidores do Gabinete Civil do governador, Tribunal de Justiça, Tribunal de Contas, Secretaria de Finanças, Administração Geral e Interior e Justiça.

## Prefeito: "Chegou a vez dos humildes"

NITERÓI — Afirmando que "chegou a vez dos humildes" e que a sua preocupação é "proteger os funcionários contra a fome", o prefeito Silvio Picanço disse, em reunião com os trabalhadores da Seção de Próprios e Reparos, ter iniciado estudos para melhorar de imediato a arrecadação municipal, de forma a lhe possibilitar a concessão de um abono de emergência aos servidores e a elevação do nível de salário-família.

Depois de fazer uma detalhada exposição da situação financeira da municipalidade, o sr. Silvio Picanço disse que está adotando providências para melhorar a arrecadação municipal, salientando, porém, que "estas medidas não podem ser violentas e necessitam de tempo para apresentar resultados".

CABEÇA ERGUIDA

No decorrer de sua exposição, disse o prefeito: "Quero a ajuda efetiva de todos vocês; desejo mesmo que os trabalhadores, os funcionários e os contribuintes me apresentem sugestões, porque quero sair da Prefeitura com a cabeça erguida e a certeza de que cumpri bem com o dever confiado a mim pelo povo".

E concluiu: "O pagamento em dia dos vencimentos dos servidores é uma das minhas grandes preocupações e, se necessário fôr, destinarei 40 por cento dos meus subsídios para regularizá-los".

## Páscoa festiva dos funcionários dos Correios

NITERÓI — Teve prosseguimento ontem a festa Pascal dos Funcionários do DCT, promovida pela Diretoria Regional do Estado do Rio, com a conferência proferida pelo arcebispo de Niterói, no gabinete do diretor daquele órgão. Os oradores convidados foram o ministro Geraldo de Bezerra de Meneses e o sr. Celso Dias Gomes.

Hoje e amanhã o arcebispo d. Antônio Morais voltará a discorrer sôbre assuntos religiosos, no mesmo horário e local, e, às 9 horas do dia 9, na Capela do Asilo Santa Leopoldina, será celebrada uma missa marcando o encerramento dos festejos.

## Tenório perde recurso contra Badger

Foi julgado ontem no Tribunal Superior Eleitoral o recurso impetrado pelo deputado Tenório Cavalcânti, contra a candidatura do governador Badger da Silveira. Seis ministros votaram contra o recurso e dois não tomaram conhecimento do mesmo. O advogado do deputado Tenório foi o ex-senador Mozart Lago.

O ministro Osvaldo Trigueiro que havia votado pela inelegibilidade da candidatura de Badger Silveira, reconsiderou seu voto, votando a favor da diplomação do sr. Badger Silveira

# Boeing Boeing dá gargalhada no Copa

SOCIEDADE — Jean Pouchard

EXISTE uma certa expectativa em tôrno da estréia da comédia "Boeing Boeing", dia 12 no Copa. Muitos brasileiros já assistiram a peça em questão que foi sucesso quatro anos em Paris. "Boeing Boeing" estreará em benefício da campanha "Ajude Uma Criança a Estudar".

•

SERÁ em agôsto a temporada de Maurice Chevallier em pista carioca.

•

O PREFEITO Ivo Magalhães, em face do pesar pela morte do Papa suspendeu a exibição do Ballet Folclórico do México, programada para esta semana em Brasília.

•

TERÇA-FEIRA, depois de sua apresentação no Municipal Vitório Gassman foi esticar com um grupo do nosso "society" na residência do casal Ragner Janer.

•

O ESCRITOR Guilherme Figueiredo desistiu de sua candidatura à cadeira do embaixador Ribeiro Couto na Casa de Machado de Assis. Gilberto Amado chegará de Paris na próxima semana e será mesmo o nôvo "imortal".

•

JACQUES Klein estará executando um concêrto em lá menor de Shumann sábado no Municipal. Será acompanhado pela Orquestra Sinfônica Brasileira.

•

O QUE SE COMENTA...

... Que os ministros Hélio de Almeida e Antônio Balbino serão os únicos a permanecer no nôvo Ministério... que o marechal Zenóbio da Costa está internado em estado grave no Instituto de Neurologia da Universidade do Brasil .. que o governador Carlos Lacerda nasceu na cidade fluminense de Vassouras, onde até hoje reside sua mãe... que o general Osvino vai acabar aceitando o Ministério de Minas e Energia... que a marquesa de Belmonte recebeu a visita da cegonha em Roma.. que a sra. Eunice Piedade voou para os "States", a fim de tratar dos papéis para o seu nôvo casamento, com o sr. Loló Bernardes... a elegância da sra. Luciana Almeida Guimarães assistindo o bonitão Vitório Gassman no Municipal... que em sua segunda apresentação Vitório Gassman foi aplaudido pelo público de pé por mais de vinte minutos... que a sra. Loli Hime está de malas prontas para se encontrar com seu marido na Europa... que os jornalistas Danton Jobim, Alberto Dinez, Berilo Dantas e Jean Pouchard receberão a Ordem do Mérito de Tamandaré no próximo dia 11...

•

O CASAL Giovani Janucci recebeu um grupo de amigos para comemorar a nova idade do sr. José Eugênio de Macedo Soares.

•

O GENERAL Albino Silva acertando os ponteiros, para assumir a presidência da Petrobrás, em substituição ao sr. Francisco Mangabeira. Portanto, confirma-se mais uma previsão desta coluna.

•

BIBI Ferreira está novamente de cabeça fria. Sábado foi homenageada no palco do Carlos Gomes pelo público de "My Fair Lady", quando se soube de seu aniversário.

•

ONTEM, o casal Otacílio Gualberto recebeu para um "souper" no seu "castelo de bôlso". Detalhes depois.

•

PINGUE-PONGUE

OS MÉDICOS do presidente Goulart andam preocupados, porque JG não tem guardado o leito e continua com a "asiática" até hoje... Aristides, o "bar-man" número um do Brasil, lançando no Sacha's o coquetel "Pouchard" que é uma combinação de licores estrangeiros numa pirâmide de gelo... O governador Carlos Lacerda já iniciou a campanha publicitária com vistas a sua candidatura à Presidência da República, gastando alguns milhões de cruzeiros da Loteria da Guanabara e do Banco do Estado da Guanabara para a sua promoção pessoal... A úlcera do deputado José Aparecido levou-o mais uma vez a ser internado num hospital... No debate entre os deputados João Calmon e Leonel Brizola ficou provada a honestidade e a inabilidade política do ex-governador gaúcho. A sra. Marta Rocha Xavier de Lima negou-se a representar um quadro de "My Fair Lady" em benefício de uma instituição beneficente, dizendo que prefere colaborar de outra maneira com obras filantrópicas "porque não sou artista"... O escritor Nestor de Holanda contando aos amigos que vai colaborar em "A Nação"... O "maître" Alfredão também arranjou um romance para o Vitório Gassman dentro das noitadas cariocas. Logo mais a reabertura do Zum Zum com Paulinho Soledade com "fúria louca". A sra. Nair Marques dos Santos apontada como uma das "Dez Mais Elegantes" recebeu a visita da cegonha. E' a oitava menina de Garrincha...

•

POR hoje é só. Acho que sairei da cama por êsses dias. Por que será que inventaram a tal de "asiática" (Tchau).

Num recente coquetel, vemos numa foto de Ribas para esta coluna, o casal João Saavedra com o general Nélson de Melo

PERSONALIDADES OPINAM SÔBRE O

COUNTRY CLUB DA TIJUCA

"O Country Club da Tijuca é realmente uma magnífica realização a serviço da Tijuca, vale dizer da nossa cidade. E porque "serve" merece o mais entusiástico apoio do leonismo, já que nêle se sentirão em casa própria os leões do Rio...".

AUGUSTO DE FREITAS PEREIRA
Presidente da Divisão do Lions Clube

DR. NELSON SCHUSTOF
CLINICA DE SENHORAS
Rua Hilário de Gouveia 66 S/1.205 Tel 37-0462

Jovem!
Dê o primeiro passo como cidadão, alistando-se para o Serviço Militar.

# Country Club da Tijuca apresentará desfile de modas no próximo sábado

NOS CLUBES — Nelson Jorge

NO COUNTRY Club da Tijuca, o mais fechado da ZS, será realizado, depois-de-amanhã, com a presença de senhoras e senhoritas da nossa melhor sociedade, um chá-desfile com modelos exclusivos de Marujo's Boutique. No vaivém da passarela, mostrando as novidades de inverno: Pina, Patrícia, Gigi e Maria Helena Lopes, «Rainha dos Manequins Amadores».

## Recepcionistas

E POR falar no Country Club da Tijuca, a sua diretoria vai organizar uma equipe de recepcionistas para um melhor atendimento aos convidados e associados. Êste "bouquet" de brotos funcionará nos dias de festa.

•

### Sírio Libanês

COM o conjunto de Irani de Oliveira, o Sírio Libanês realizará, no próximo sábado, uma movimentada reunião, a partir das 22 horas.

•

### Antônio Tavares da Silva: viagem

O ESTIMADO e eficiente vice-presidente da Portuguêsa e do Clube da Filantropia, deixará o Brasil, durante dois meses, em companhia de sua espôsa e sua encantadora filha. O sr. Tavares embarcará no próximo dia 25. Seus amigos estão preparando um almôço em sua homenagem, dia 19, no Restaurante D. Jardel.

•

### Botafogo

DEVERÁ ser das mais animadas a festa dançante de apresentação da representante do Botafogo no título de "Miss Guanabara". O conjunto "Ritmos OK" estará animando a noite, que contará com a presença de diversas "misses". Início às 23 horas.

•

### Ada Fernandes

ESTREOU nova idade a dinâmica e simpática diretora social do Montanha Clube, srta. Ada Fernandes. Por êste motivo, foi alvo de expressivas homenagens de parte de seus inúmeros amigos, assim como da diretoria do Montanha. Esta coluna se associa às manifestações de simpatia à aniversariante em pauta.

•

### Lançamento de livro

ENCONTRA-SE no Rio, a fim de promover o lançamento de seu livro "Cuba, Estopim do Mundo" o vice-presidente da Assembléia Legislativo do Estado de Minas, deputado Atos Vieira de Andrade. Por êste motivo, o deputado em pauta reunirá a imprensa para um coquetel no restaurante do Hotel Ambassador, amanhã, às 17 horas.

•

### Rápidas

Regressou de São Paulo o industrial Giorgy Pataky, figura destacada da sociedade carioca. Também o sr. Muller, diretor da Wella, estêve na paulicéia participando do grande desfile anual de penteados, que foi realizado na capital bandeirante. • No dia 19 de julho será iniciada a maior promoção social da Guanabara: o Concurso Rainha da Primavera dos Clubes Cariocas. A festa final está programada para o dia 5 de outubro no Maracanãzinho. • O Montanha apresentará, no próximo dia 16, um "show" de danças bossa-nova, com discos importados. Esta festa será a primeira de uma série que os clubes vão apresentar para combater os preços extorsivos que as osquestras e os conjuntos vêm exigindo para tocar • "Merci" à L'oreal de Paris e a E. P. Luna pela gentileza de enviarem os excelentes produtos "L'oreal". • Sérgio Marques funcionando como relações públicas do Country Club da Tijuca. • Por hoje é só.

Angela Menezes, joga tênis e se dedica às artes plásticas

# Enlace 'top': Reitoria Coluna padrinho 'debs'

JOVEM SOCIETY — Barão Siqueira Jr.

UM dos encontros nupciais mais elegantes do ano foi realizado ontem, na Reitoria da Universidade do Brasil, entre a eterna beleza de Renata Pessoa Estelita e Bruno Clarck Magon, com grande afluxo do «society» carioca, representado em mulheres elegantes. Uma turma paulista veio acontecer neste evento matrimonial, que uniu duas famílias tradicionais. A jovem guarda estêve muito bem representada por Tanit Galdeano, Regina Lúcia Vieira de Melo, Vânia Barcelos, Patrícia Assunção, Norma Pessoa Estelita, Ceci Abreu Borges e Noêmia Pareto Muito elogiado o vestido da noiva, que tinha um toque parisiense e estava realmente espetacular.

•

AS últimas horas de ontem, soube que a morena Ivete Pereira Leite reconciliou-se com o simpático Luís Augusto Brito e Silva, voltando assim aos "Loves Dates".

•

O COLUNISTA brasiliense Mário de Morais (DC-BRASÍLIA) que andou circulando uns 4 dias nesta cidade, tratando de sua festa das debutantes, que será realizada em 21 de setembro na capital da República, nos convidou para padrinho de suas meninas.môças e pediu que levássemos 5 brotos cariocas, a fim de estarem no "Society" local. Contou-nos ainda que a primeira dama sra. Maria Teresa Goulart presidirá o grande acontecimento e que figuras da política, sociedade e mundo diplomático dirão presente nesta bonita festa de juventude. A orquestra de Steve Bernard fará a parte musical. Gratos ao gentil convite do confrade Mário de Morais. Oportunamente, daremos melhores detalhes, sôbre o grande evento que sacudirá Brasília.

•

CONTARAM-ME que a pintora Roberto Dourado Lopes brevemente pretende expor seus inúmeros quadros, por enquanto ela dá "show" nestas tardes outonais, na "Pelouse" do Jóquei.

•

O ASSUNTO do momento é o romance entre a lindeza de Maria José Raggio com o circulante Danilo Nunes. Nas rodas countrianas só se comenta tal fato, pois os dois são por demais conhecidos.

•

ANGELA de Menezes, guanabarina, com bonitos olhos e cabelos castanhos e exímia jogadora de Tênis do Country. Filha do industrial Moacir de Menezes e da senhora Vanda Menezes. Tem 15 anos, reside no Jardim Botânico, cursa a 4a. série ginasial do Andrews e desfila nos fins-de-semana com elegância nos jardins do Country. Ainda prefere a música de "Jazz" e aquela dos negros americanos, que tocam em sua alma. Se veste pela moda atual e tem a mania de Artes Plásticas. Fala fluentemente o inglês e pretende estudar outros idiomas. Na tela prefere Alan Delon e Sofia Loren. Já leu "Dom Casmurro" de Machado de Assis, e outras obras do mesmo autor. Assistiu "My Fair Lady" e gostou imensamente dos papéis de Jaime Costa, Bibi Ferreira e Paulo Autran. Entre os seus planos para o futuro inclui uma viagem ao exterior, subida ao altar e ser educadora do Jacobina. Acha que as melhores qualidades masculinas são: caráter, hombridade e cavalheirismo. Gosta muito de receber visitas para bater papos, danças e ensaios de "Madison". Considera seu "debut" um acontecimento marcante em sua vida.

REGISTRO

## Aniversários

FAZEM ANOS HOJE

**Senhores:**

Brigadeiro Plínio Paulino de Oliveira; dr. Celso Kelly; Pedro Buarque Lima; Vitorino Roque Laje Gonçalves; João Ferreira Nobre; Abelardo Viana; Sebastião Jacinto Dantas; Ramiro Berbert de Castro; André Balbi; Emílio Tavares de Macedo; José Roberto Pires do Rio.

**Senhoras:**

Margarida Guedes Nogueira, Estefânia de Carvalho; Clementina de Andrade Madureira; Mercedes Saião Braga Melo; Delfina Carvalho de Sousa.

**Meninas:**

Gedália — filha do casal Antunes-Adélia Fontese.

Eliana — filha do casal Salomão Ribeiro.

# O debate

ESPETÁCULOS — Mister Eco

*CONHECI o sr. João Calmon durante um lamentável episódio com as Associadas, do qual fui personagem involuntário e que não faz mais sentido relembrar. Guardei todavia, entre as manifestações de aprêço e conforto moral de tantos amigos e ilustres personalidades a atitude serena, íntegra e cavalheiresca do sr. João Calmon, tentando contornar a intolerância e a incompreensão Em nada resultou mas, em meio às controvérsias, o sr João Calmon cá me ficou como um exemplo de dignidade, de equilíbrio e de ponderação.*

*Vejo-o agora na televisão debatendo com o sr. Leonel Brizola, ambos deputados. A tese é a Reforma Agrária tese salpicada aos quandos de referências marginais. Os litigantes — como diria o insigne Luís Mendes — têm características diversas. De um lado jogando na defesa, o sr. João Calmon. Limpa a área a todo custo mas com a tranqüilidade de um Domingos da Guia. O grande zagueiro todos se recordam cometeu algumas penalidades máximas e um penalti nos tirou um campeonato mundial Mas Domingos da Guia continuou a ser um grande jogador*

*No ataque, o sr. Leonel Brizola perito desbravador de resistências, fogoso corcel dos pampas, capitão de time embalado. Manda-brasa por excelência, o sr Leonel Brizola traçou no quadro negro os lances de uma tática defensável. Aquela equação embatucadora. A defesa chutou a bola para a lateral. Aliviando. O sr. Leonel Brizola insistiu. Outro rebate. Bola na lagoa. E o quadro negro lá. E ao espectador da arquibancada sobrou a impressão de certo pânico na área, concedendo ao sr. Brizola o galardão da vitória*

*Dir-se-ia até que o sr. Leonel Brizola ganhou de banho. O comentarista imparcial, todavia, veria melhor Veria uma autêntica vitória democrática nessa realização da TV-Tupi ao permitir que, dentro dos seus próprios estúdios, os males infra-estruturais da organização a que a telemissora pertence fôssem apontados sem censura. E diante de um dos seus próprios diretores, o sr. João Calmon*

*O espírito democrático do sr. João Calmon foi também um grande vencedor e o debate resultou numa demonstração pública de que os homens se podem entender e podem divergir em linguagem elevada — ninguém chamou ninguém de vagabundo — e que os interêsses do povo, quando discutidos de maneira franca e honesta, chegam a uma conclusão satisfatória.*

*A tese era a Reforma Agrária. Os conhecimentos econômicos dos debatentes bisonhos, mas dando perfeitamente para o gasto. E o sr. João Calmon, o desafiado, acordou finalmente, com sobranceria e com o mais alto sentido patriótico, que a Reforma Agrária é uma necessidade urgente, com ou sem reforma da Constituição.*

*Então, empatou.*

## HOJE: ZUM-ZUM

O ZUM-ZUM forma, na noite carioca com o Jirau e com o Black Horse, a trinca dos bares mais animados e onde podem ser encontrados os mais exímios dançarinos das modernas modalidades coreográficas. O "twist" o "cha-cha-cha" o "madison", e agora, o "holly-golly" têm nessas casas a sede dos seus mais fiéis praticantes, tornando-se uma atração à parte para os que desejam apenas presenciá-los. O Zum-Zum, após alguns reparos na decoração reabre hoje as suas portas, convidando a imprensa e amigos para um coquetel às dezoito horas, comemorativo, tambem, do segundo aniversário da casa de Paulinho Soledade.

●

CHORRILHO — Embora em "video-tape", deficientemente gravado, foi de boa categoria a apresentação do excelente "Ballet Moisseiev" no Canal Treze. • O locutor Heron Domingues comemorou, no Sacha's, o seu aniversário natalício, com mesa grande comandada pelo governador Ademar de Barros. • Chamar-se-á "Sete Press" e não "Sete Dias" a nova revista que será lançada pelas Associadas O título "Sete Dias" já tinha dono. • Hoje é dia do aniversário natalício de Maisa e vai haver bôlo com velas no Bon Gourmet. • A propósito, o sr. Mário Simensen, o homem que está comprando tudo, é sócio de Flávio Ramos no Bon Gourmet. • Já está pronto o túmulo de Dolores Duran e será inaugurado até o fim dêste mês. • "Astros em Desfile" êsse programa que vem de São Paulo em "video-tape" e é projetado pela TV-Rio, poderia perfeitamente ter ficado por lá Consegue ser pior que o programa de Paulo Gracindo e Emilinha Borba. • Até amanhã e muitos elefantinhos para o meu dileto amigo Billy Blanco.

CIA. NACIONAL DE NAVEGAÇÃO COSTEIRA

AUTARQUIA FEDERAL

ESCRITORIO CENTRAL — Avenida Rodrigues Alves, 313-331 — Tels.: 43-3424 e 23-2211 — AGÊNCIA DE FRETES — Rua São Francisco da Prainha, 10 — Tel.: 23-5542 — AGÊNCIA DE PASSAGENS — Rua Sacadura Cabral, 86 — Tel.: 23-5543 — ARMAZÉNS (entrega e recebimento de cargas) — Cais do Pôrto — Tels.: 43-5182 e 43-5072 — ARMAZÉM 13-A — Cais do Pôrto

NOTA — Mantemos o tráfego mútuo para os portos além de Belém com o SNAPP.

| SUL | NORTE |
|---|---|
| «ITAQUERA» (MISTO) Sairá para: PARANAGUÁ — ANTONINA — S. FRANCISCO — ITAJAI e FLORIANÓPOLIS | «ITAQUATIA» (MISTO) Sairá para: SALVADOR e ARACAJU |
| «ANA NERY» (PASSAGEIROS) Sairá dia 14-6, às 22 horas, para: SANTOS | «ANA NERY» (PASSAGEIROS) Sairá dia 18-6, às 10 horas, para: SALVADOR e RECIFE |

OBSERVAÇÃO: As cargas serão recebidas até a véspera da saída do vapor.

# TEATROS

## CARTAZ

- COPACABANA — "Família Pouca Família" — Comédia de Gerald Savory em tradução de Aurimar Rocha sob a direção de Antônio de Cabo com cenários de Napoleão Moniz Freire e interpretação de Márcia de Windsor Aurimar Rocha Isolda Cresta Guilherme Dicken Vanda Critiskaia e João Paulo Adour As 18 e 21 horas (Tel 57-1818)
- CARLOS GOMES — "Minha Querida Lady" — ("My Fair Lady") — comédia musical de Alan Jay Lerner e Frederic Loewe baseada na peça "Pigmalião" de Bernard Shaw traduzida por Henrique Pongetti e Vitor Berbara direção de Gregory Kayne segundo a montagem original de Moss Hart cenários e figurinos de Cecil Beaton coreografia de Hanya Holm com Bibi Ferreira Eglsop França Jaime Costa Sérgio Viotti Suzana Negri Elza Gomes Hélio Paiva e outros As 16 e 21 horas (Tels 22-7581 e 42-4983)
- MEIA-NOITE — "Desde os tempos de Eva" de J. B. Priestley Tradução de Roberto de Cleto intérpretes Rosita Tomaz Lopes Napoleão Moniz Freire Maria Helena Dias Ericó Freitas Silvia Barroso e Mauricio Barroso Sessões às 21 horas Sábados e domingos às 21 e 23 horas Vesperais às 17 horas quintas e domingos (Tel 57-1818)
- GINÁSTICO — "Mal Amor e Traiçoeiro" — Comédia dramática de costumes sob direção de Manuel Santos Carvalho cenografia de Manuel Lima Artistas Laura Alves e Artur Semedo Cia Portuguêsa Produção de Vasco Morgado As 16 e 21 horas (Tel 42-4521)
- MESBLA — "Três em Lua-de-Mel" — Comédia de Ribeirinho e Henrique Santana sob a direção de Floriano Faissal com Rodolfo Maier Daise Lucidi André Villon Íara Cortez Geórgia Caminha Manuel Pêra e outros As 16 e 21 horas (Tel 42-4880)
- TEATRO DO RIO — "Beleza Paulista" de Pedro Bloch com Renata Fronzi e grande elenco As 21.15 (de têrça à sexta-feira) Sábado às 20.15 e 22.15 Domingo às 18 e 21 As quintas-feiras vesperal a preços reduzidos às 16 horas (Tel 45-8081)
- MAISON DE FRANCE — "A Mandrágora" — Comédia de Maquiável com direção de Augusto Boal cenários de Paulo José Gomes de Souza música de Damiano Cozella e tendo como intérpretes Gian Francesco Guarnieri Paulo José Juca de Oliveira Milton Gonçalves Isabel Ribeiro Miriam Muniz Nilda Maria e Paulo Arap As 16 e 21 horas (Tel 52-4456)
- RIVAL — "Pelés - Peladas" com Colé Lilian Fernandes e outros As 20 e 22 horas Vesperais quintas e domingos às 16 horas (Tel 22-2721)

# CINEMAS

## CENTRO

- PLAZA — 22-1097 — "As Noivas de Hitler" (Proibido até 18 anos) com Marisa Mell
- METRO PASSEIO — 22-[illegible] — "Vida Privada" (Proibido até 18 anos) com Brigitte Bardot e Marcello Mastroianni
- PALÁCIO — 22-0838 — "O Mais Longo dos Dias" Com 42 astros famosos
- ODEON — 22-1508 — "Gunga Din" (Proibido até 10 anos) com Cary Grant e Douglas Fairbanks Jr.
- IMPERIO — 22-9348 — "A Môça da Valise" (Proibido até 14 anos) com Claudia Cardinale.
- PATHE — 22-8793 — "Além do Rio das Mortes" (Proibido até 18 anos) com Altair Villar
- REX — 22-6327 — "A Bela e a Fera" (Proibido até 14 anos) com Mark Damon
- RIVOLI — "Paraíso dos Nudistas", (Proibido até 18 anos) e "Valsa a Flor Selvagem"
- VITORIA — 42-9020 — "Sob o Domínio do Mal" (Proibido até 18 anos) com Frank Sinatra e Janet Leigh.
- CINEAC — 42-6024 — "Estrêlas da Noite" (Proibido até 18 anos).
- IRIS — 42-0763 — "As Pontes de Toko Ri". (Proibido até 18 anos) e "José Vendido no Egito".
- SÃO JOSÉ — 42-0592 — "Guerrilheiros do Gran Khan" (Proibido até 14 anos) com Gordon Scott.
- PRESIDENTE — 42-7128 — "A Felicidade Não se Compra" (Censura livre) com James Stewart.
- FLORIANO — 43-9074 — "Taras Bulba" (Proibido até 14 anos) com Yul Brynner e Tony Curtis.

## ZONA SUL

- LEBLON — 27-7805 — "Gunga Din" (Proibido até 10 anos) com Cary Grant e Douglas Fairbanks Jr.
- MIRAMAR — "A Môça Com a Valise" (Proibido até 14 anos) com Claudia Cardinale
- RIVIERA — "Viuvinha Indomável". (Censura livre) com Doris Day e Jack Lemon.
- ROIAL — "José Vendido no Egito" (Censura livre)
- CARUSO (Copacabana) — 27-5150 — "Minha Doce Gueixa" (Censura livre) com Shirley Mac Laine
- ASTORIA — 47-0466 — "As Noivas de Hitler" (Proibido até 18 anos) com Marisa Mell
- PIRAJÁ — 47-2668 — "Nordeste Sangrento" (Proibido até 18 anos) com Irma Alvarez e Jacy Campos
- PAX — 27-6621 — "Vida Privada". (Proibido até 18 anos) com Brigitte Bardot e Marcello Mastroiani.
- IPANEMA — 47-3806 — "A Felicidade Não se Compra" (Censura livre) com James Stewart.
- ALVORADA — 27-2936 — "Propriedade Privada". (Proibido até 18 anos) com Corey Allen
- ROXI — 36-6245 — "A Bela e a Fera" (Proibido até 14 anos) com Joyce Taylor
- COPACABANA — 57-5134 — "Sob o Domínio do Mal". (Proibido até 18 anos) com Frank Sinatra e Janet Leigh
- ART PALACIO (Copacabana) — 57-2795 — "Além do Rio das Mortes" (Proibido até 18 anos) com Altair Villas.
- FLORIDA — 37-7141 — "Guerrilheiros do Gran Khan" (Proibido até 14 anos) com Gordon Scott.
- KELLY — "Gunga Din" (Proibido até 10 anos) com Victor Mac Laglen e Cary Grant. — "Vida Privada" (Proibido até
- METRO COPACABANA — 37-9898 "Vida Privada". (Proibido até 18 anos) com Brigitte Bardot e Marcello Mastroiani.
- BRUNI (Copacabana) — "O Homem Que Sabia Demais" (Proibido até 14 anos) com James Stewart
- PARIS PALACE — "Scarface". (Proibido até 18 anos) com Paul Muni e George Raft.
- RICAMAR — 37-9932 — "Marcado Pela Sarjeta". (Proibido até 18 anos) com Paul Newman e Pier Angeli.
- [illegible] — 36-6614 — "O Rei do Riso" (Censura livre) com Harold Lloyd
- NACIONAL — 26-6072 — "O Homem Que Sabia Demais" (Proibido até 14 anos) e "O Fantástico Super Homem"
- VENEZA — 46-0126 — "Um Verão Que Jamais se Esquece" (Proibido até 16 anos) com Karen Dor.
- BOTAFOGO — "Esse Rio Que eu Amo". (Censura livre) com Odete Lara.
- GUANABARA — 26-9339 — "Taras Bulba". (Proibido até 14 anos) com Yul Brynner e Tony Curtis.
- OPERA — 46-7218 — "Minha Dôce Gueixa" (Censura livre) com Shirley Mac Lane.
- PAISSANDU — "Os Cavaleiros Teutônicos" (Proibido até 14 anos)
- SÃO LUIS — 26-7450 — "Candelabro Italiano". (Proibido até 14 anos) com Rossano Brazzi e Angie Dickson.
- POLITEAMA — "Nordeste Sangrento" (Proibido até 18 anos) com Irma Alvarez, Jacy Campos e Paulo Goulart.
- AZTECA — 45-6813 — "Vida Privada". (Proibido até 18 anos) com Brigitte Bardot e Marcello Mastroiani
- BRUNI (Flamengo) — "Os Cavaleiros da Tavola Redonda" (Proibido até 10 anos) com Robert Taylor.

## ZONA NORTE

- RIO BRANCO — 43-1639 — "Os Guerrilheiros do Gran Khan" (Proibido até 14 anos) com Gordon Scott
- MADRID — 48-1184 — "A Bela e a Fera". (Proibido até 14 anos) com Joyce Taylor.
- SANTA ALICE — 36-9993 — "Gunga Din" (Proibido até 10 anos) com Cary Grant e Victor Mac Laglen.
- BRITANIA — "O Falso Traidor" (Proibido até 10 anos) com William Holden e Lili Palmer.
- AMERICA — 48-4319 — "Gunga Din" (Proibido até 10 anos) com Cary Grant e Victor Mac Laglen.
- NATAL — 48-1480 — "A Bela e a Fera" (Proibido até 14 anos) com Joyce Taylor
- FLUMINENSE — 28-1404 — "Os Guerrilheiros do Gran Khan" (Proibido até 14 anos) com Gordon Scott
- ROMA — "Taras Bulba". (Proibido até 14 anos) com Yul Brynner e Tony Curtis.
- MARACANÃ — 48-1910 — "Taras Bulba". (Proibido até 14 anos) e " Espetáculo Continua".
- CARIOCA — 28-8178 — "A Môça com a Valise". (Proibido até 14 anos) com Claudia Cardinale.
- METRO TIJUCA — 48-9970 — "Vida Privada" (Proibido até 16 anos) com Brigitte Bardot e Marcello Mastroiani
- ART PALACIO (Tijuca) — "Além do Rio das Mortes" (Proibido até 18 anos) com Altair Villar.
- ESKYE (Tijuca) — 28-5513 — "Fora das Grades" (Proibido até 10 anos) com James Cagney.
- TIJUCA — 48-4518 — "Ódio Implacável". (Proibido até 10 anos) e "Aí Vem a Alegria"
- OLINDA — 48-1032 — "As Noivas de Hitler" (Proibido até 18 anos) com Marisa Mell
- BRASÍLIA — "Pelos Bairros do Vício" (Proibido até 18 anos)

## SUBÚRBIO (Central)

- CACHAMBI — "Nordeste Sangrento". (Proibido até 18 anos) com Irma Alvarez, Paulo Goulart e Jacy Campos.
- IMPERATOR — "A Bela e a Fera" (Proibido até 14 anos) com Mark Danone e Joyce Taylor.
- PIEDADE — 29-6532 — "Quando Setembro Vier". (Censura livre) com Rock Hudson e Doris Day.
- MONTE CASTELO — 29-8250 — "Taras Bulba" (Proibido até 14 anos) com Yul Brynner e Tony Curtis.
- ENGENHO DE DENTRO — 29-4136 "O Homem Que Sabia Demais". (Proibido até 14 anos) e "Tarzan o Magnífico".
- PARATODOS — 29-5191 — "Além do Rio das Mortes" (Proibido até 14 anos) com Altair Villar.
- GUARACI — "Os Guerrilheiros do Gran Khan" (Proibido até 14 anos) com Gordon Scott
- MADUREIRA — 29-8733 — "A Bela e a Fera". (Proibido até 14 anos) com Mark Damon e Jorge Taylor.
- MASCOTE — 29-0471 — "As Noivas de Hitler" (Proibido até 18 anos) com Marisa Mell
- ART PALACIO (Méier) — "Além do Rio das Mortes" (Proibido até 18 anos) com Karla Kramer
- REGENCIA — "Os Guerrilheiros do Gran Khan" (Proibido até 14 anos) com Gordon Scott
- ALFA — 29-8215 — "Pelos Bairros do Vício". (Proibido até 18 anos) e "Pintando o Sete"
- MARAJÓ (Jacarepaguá) — 696 — "O Homem Que Roubou a Copa do Mundo" (Censura livre).
- ANCHIETA — "Dez Passos Imortais". (Proibido até 10 anos).
- MOÇA BONITA — "Taras Bulba". (Proibido até 14 anos) com Yul Brynner e Tony Curtis.

## SUBÚRBIO (Leopoldina)

- LEOPOLDINA — "Taras Bulba". (Proibido até 14 anos) com Yul Brynner e Tony Curtis.
- PARAISO — 30-1060 — "O Homem Que Sabia Demais". (Proibido até 14 anos) e "Selva Nua".
- PALACIO (Higienópolis) — "Vida Privada" (Proibido até 18 anos) com Brigitte Bardot e Marcello Mastroiani.
- MELO (Bonsucesso) — "Nordeste Sangrento". (Proibido até 18 anos) com Irma Alvarez, Paulo Goulart e Jacy Campos.
- RAMOS — 30-1094 — "O Homem Que Sabia Demais" (Proibido até 14 anos) com James Stewart.
- MAUÁ — 30-5056 — "Além do Rio das Mortes" (Proibido até 18 anos) com Karla Kremer
- PENHA — 30-1121 — "O Desejo de Matar". (Proibido até 14 anos) e "Tarzan o Magnífico".
- MELO (Penha) — "O Homem Que Sabia Demais" (Proibido até 14 anos) com James Stewart.
- ROSÁRIO — 30-1389 — "Pelos Bairros do Vício". (Proibido até 18 anos)
- SANTA CECILIA — 30-1823 — "As Pontes de Toko Ri". (Proibido até 18 anos) e "O Homem Que Sabia Demais".
- SANTA HELENA — 30-2666 — "O Homem Que Sabia Demais". (Proibido até 14 anos) e "Cinderelo Sem Sapato".
- RIO PALACE — "Poncio Pilatos" (Proibido até 10 anos) com Gordon Scott
- SÃO PEDRO — 30-4181 — "Gunga Din". (Proibido até 10 anos) com Cary Grant e Victor Mac Laglen.
- BRAZ DE PINA — 30-3489 — Pelos Bairros do Vício" (Proibido até 18 anos)

## NITERÓI

- CENTRAL — "Sob o Domínio do Mal" (Proibido até 18 anos) com Frank Sinatra e Janet Leigh
- ICARAÍ — "A Bela e a Fera". (Proibido até 14 anos) com Mark Damon e Joyce Taylor.
- ODEON — "Rômulo e Remo" (Proibido até 14 anos) e "Papai Fanfarrão"
- SÃO JORGE — "O Homem Que Sabia Demais". (Proibido até 14 anos) e "Selva Nua".
- ALAMEDA — "Taras Bulba". (Proibido até 14 anos) e "Aí Vem a Alegria".
- SÃO BENTO — "Vida Privada" (Proibido até 18 anos) com Brigitte Bardot e Marcello Mastroiani.

## CAXIAS

- PAZ — "Taras Bulba" (Proibido até 14 anos) com Yul Brynner e Tony Curtis.

## SÃO JOÃO DE MERITI

- SÃO JOÃO — "Corsário Sem Pátria". (Proibido até 14 anos) e "Minha Dôce Gueixa".

## PETRÓPOLIS

- CAPITÓLIO — 26-20 — "A Bela e a Fera" (Proibido até 14 anos) com Mark Damon e Joyce Taylor.
- D. PEDRO — 20-40 — "Ódio Implacável". (Proibido até 10 anos)
- PETRÓPOLIS — 32-32 — "Santa Fé". (Proibido até 10 anos) com Randolph Scott

**Não deixem Jean Cocteau saber dêsse infame atentado!**

# "A Bela e a Fera"

CINEMA — G. & R. Santos Pereira

MUITO provàvelmente esconderam de Jean Cocteau esta hedionda versão hollywoodiana da lenda famosa que inspirou o conto de Giovanni Straparola, no século XVI. Jean Cocteau, como se sabe é autor de uma versão decente, poética, sensível, de muito bom-gôsto, com o toque inconfundível de uma das mais argutas e polimórficas inteligências dêste século.

Imaginem vocês se o grande poeta cineasta, teatrólogo, pintor etc etc., gravemente enfêrmo, no momento tivesse a desventura de ver êsse repulsivo atentado à bela história de amor que lhe inspirou uma fita de grande beleza lírica e plástica. Muito certamente o autor de "Les Enfants Terribles" teria um choque fatal, ficando a terra privada de seu magnífico habitante.

A verdade é que esta "A Bela e a Fera" é uma fitinha sumamente ridícula, insignificante, medíocre e cafona. Seu diretor, Edward L. Cahn, mediocridade consagrada, cometeu essa revoltante desfaçatez de tratar o mito do amor invencível, que pode vencer e destruir o malefício mais forte, como um ferreiro trata a ferradura: com marteladas e fôrça bruta.

Jean Cocteau escreveu, a propósito das filmagens de sua versão de "La Belle et la Bête", um interessantíssimo diário, no qual comenta os fundamentos de seu trabalho, o sentido e a interpretação do tema lendário, além de descrever os incidentes, as peripécias, as ansiedades e os esforços para levar a bom têrmo o empreendimento cinematográfico do qual resultou uma obra de alto nível artístico e literário, como não podia deixar de ser apesar de suas deficiências do ponto de vista estritamente cinematográfico.

Acaba sendo uma heresia monstruosa ligar o nome venerando de Cocteau ao dessas cavalgaduras inescrupulosas que se chamam Edward L. Cahn, diretor, e Edward Small, produtor. São aventureiros isentos do menor senso do ridículo, capazes de se lançarem nesta grosseira aventura de transposição de uma bela lenda, cheia de poéticas insinuações, convertida por Mme. Leprince de Beaumont no século XVIII, num delicioso conto infantil que muitos consideram de autoria de Perrault, por suas semelhanças com o conto "Peau d'Ane". O sr. Edward L. Cahn, de forma alguma, tem a sutileza, o bom gôsto, a finura exigida para o trato digno e respeitoso da lenda.

"O postulado do conto — escreveu Jean Cocteau em seu "diário" do filme — exige a fé e a boa-fé da infância. Quero dizer que é preciso acreditar em suas origens e admitir que colher uma rosa possa arrastar uma família na aventura de um homem que se transforma em besta e vice-versa. Êsses enigmas desafiando os figurões, prontos a prejulgar, orgulhosos de sua incredulidade, armados de riso."

O sr. Edward L. Cahn fêz uma fita para essas "grandes personnes" de que nos fala Cocteau, para êsses incrédulos "armados de riso", aos quais, aliás, a ínfima fitinha, em exibição no Rio, tem uma destinação certa e eficaz. O filme, de resto, é de um ridículo atroz, com grossas e violentas deturpações da lenda imortal, um complexo técnico-artístico de ínfima qualidade. Veja-se, por exemplo o horripilante trabalho de maquiagem que torna a personagem principal da fita, o "Príncipe Eduardo" (ou a "fera" noturna) em figura grotesca, boa para o deboche, incapaz de provocar qualquer horror ou a mínima piedade.

"A Bela e a Fera", em conclusão, caros leitores, é um dos piores filmes do ano, uma ofensa a Cocteau, Straparola, Madame Beaumont e, enfim, tôda a humanidade que ainda guarda um pouco de bom-gôsto, finura, sensibilidade e inteligência.

# Faça experiências

ASTROLOGIA — Prof. Mirakoff

HOJE, 6-6-63 (quinta-feira) — Favorável para experiências científicas.

ACONTECERÁ HOJE AO LEITOR:

ENTRE 22 DE DEZEMBRO E 19 DE JANEIRO (Capricórnio) — Tendências boas para negócios e operações com dinheiro. Impulsione seus negócios neste dia de grandes surprêsas favoráveis. 9, 10 e 11; 23, 34 e 45 (horas e números).

ENTRE 20 DE JANEIRO E 18 DE FEVEREIRO (AQUÁRIO)
Não afaste da visão seus problemas sentimentais e tão pouco não se afaste da visão dos problemas relacionados com o coração, todavia dê atenção mais séria no seu trabalho 8, 9, 10; 14, 15, 34 (horas e números).

ENTRE 19 DE FEVEREIRO E 20 DE MARÇO (PEIXES)
Reaja um pouco a sua incredulidade e pense ao som da música sentimental para compreender melhor alguns problemas do presente e que têm relação com o passado. 13, 14 e 16; 33, 45 e 65 (horas e números).

ENTRE 21 DE MARÇO E 20 DE ABRIL (ÁRIES)
Firme o seu conhecimento sôbre economia e finanças e verá que seu rendimento aumentará, pois, está precisando tomar novas diretrizes o seu processo de aquisição de valores. Vencerá suas dificuldades com melhor confiança em si mesmo, sem o nervosismo dos que sabem esperar. 20, 21 e 22; 37, 47 e 89 (horas e números).

ENTRE 21 DE ABRIL E 20 DE MAIO (TOURO)
Faça um balanço de tudo que já possui e irá por certo encontrar dificuldades em enumerar tudo que deseja conservar. O que achar que não faz parte da sua fortuna, abandone a fim de que outrem possa aproveitar. O dia de hoje é favorável para negócios imobiliários. 7, 8 e 11; 23, 27 e 34 (horas e números).

ENTRE 21 DE MAIO E 21 DE JUNHO (GÊMEOS)
Espere tirar proveito de recursos recebidos. Tenha confiança em si mesmo e não se descuide na sua vida para que suas fôrças não se anulem. 13, 14 e 16; 44 e 77 (horas e números).

ENTRE 22 DE JUNHO E 22 DE JULHO (CÂNCER)
Todo o seu esfôrço será deficiente para conquistar o que almejo se não quiser aliar-se aos espíritos jovens. Dia próprio para amar, porém, cautelosamente sem excessos 16, 17 e 18; 18, 19 e 20 (horas e números).

ENTRE 23 DE JULHO E 22 DE AGÔSTO (LEÃO)
Vença sua timidez e procure ampliar seu campo social, comparecendo à reuniões culturais, esportivas ou passeios. A sorte estará consigo na parte da manhã 8, 9 e 11; 22, 33 e 44 (horas e números).

ENTRE 23 DE AGÔSTO E 22 DE SETEMBRO (VIRGEM)
Aguarde uma boa nova de quem não espera. Imponha sua vontade de maneira rápida e indiscutível. Adie suas pretensões e não se exponha a discussões as quais poderão trazer inimizades e sérios aborrecimentos. 9, 10 14; 37, 38 e 45 (horas e números).

ENTRE 23 DE SETEMBRO E 22 DE OUTUBRO (LIBRA)
Busque no seu setor de trabalho a sua fonte de lucros e prazeres. Hoje será um dia alegre e próprio para fazer novas amizades 14, 16 e 18; 22, 25 e 36 (horas e números).

ENTRE 23 DE OUTUBRO E 21 DE NOVEMBRO (ESCORPIÃO)
Haverá prazer junto aos seus familiares. Se tem alguma economia, aproveite para empregar bem seu dinheiro em coisas de lucro. Procure afastar-se dos grupos opiniáticos e estridentes que poderão prejudicar seus planos já pré-estabelecidos. 10, 11 e 13; 34, 35 e 46 (horas e números).

ENTRE 22 DE NOVEMBRO E 21 DE DEZEMBRO (SAGITÁRIO)
Ajuste os seus interêsses ao momento presente, onde nem sempre a verdade impore sôbre a mentira. Saiba julgar os outros como a si mesmo. Aja com confiança e melhores proveitos obterá 15, 16 e 20; 27, 34 e 65 (horas e números).

## O BRASIL E A ATUAÇÃO DA ALALC

Estiveram reunidos em um almôço, na sede da Confederação Nacional da Indústria, o presidente dessa entidade, sr. Haroldo Corrêa Cavalcanti; o sr. Gérson Augusto da Silva, chefe da Delegação Permanente do Brasil junto à Associação Latino-Americana de Livre Comércio; o general Waldo Bracher Encina, diretor da Associação Promotora de Intercâmbio Comercial Chileno-Brasileiro; o ministro Aquino Pôrto, 1º secretário do CNI; o sr. Guilherme Levi da Federação das Indústrias da Guanabara, e outras personalidades.

Na oportunidade, foi focalizado o intercâmbio comercial entre os países da América e a atuação da ALALC na qual o delegado permanente do Brasil vem realizando um trabalho dos mais eficientes.

## Sindicato Nacional dos Contramestres, Marinheiros, Moços e Remadores em Transportes Marítimos

Sede própria: RUA CAMERINO, 128 — 10.º and

### EDITAL DE CONVOCAÇÃO

Pelo presente Edital, ficam convocados, todos os associados em pleno gôzo de suas regalias sindicais, para se reunirem em Assembléia Geral Extraordinária, que faremos realizar no próximo sábado, dia 8 de junho de 1963, em primeira e segunda convocação respectivamente, às 12,00 e 13,00 horas, para tratar a seguinte:

ORDEM-DO-DIA

1.º) — Leitura, discussão e aprovação da Ata da Assembléia anterior;
2.º) — Esclarecimento e apreciações, sôbre o Contrato Coletivo de Trabalho, em discussão com o Sindicato das Emprêsas de Navegação.
3.º) — Assuntos Gerais.

Rio de Janeiro, 5 de junho de 1963.

WALDIR GOMES DOS SANTOS
Presidente

CLÍNICA MÉDICO-CIRÚRGICA DO
DR. AMÉRICO CAPARICA
Consultório: Rua Visconde do Rio Branco 31 (Elevador) — Telefone: 42-2056 — Diàriamente das 15 às 18 horas
Residência: Rua Gonçalves Crespo 366 — 2º andar — Apartamento n. 201 — Telefone: 28-0263

PETRÓLEO BRASILEIRO S. A.

A PETROBRÁS, tendo em vista a difusão publicitária de siglas e nomes de firmas assemelhados aos seus frequentemente lançadas como distintivo de negócios no ramo do petróleo e derivados, adverte o público para o fato de que não possui nenhum vínculo com as mesmas.

Para dissuadir aos que, inescrupulosamente, se valham de semelhança criada com o propósito de iludir a boa fé dos compradores de ações ou interessados em participação nesses negócios, a PETROBRÁS torna pública sua decisão de usar tôdas as medidas legais para a eliminação de tais imposturas.

CAPIXABA
A ETIQUETA DA CAMISA PERFEITA
Fábrica: Praça Municipal, 350 — Colatina —
ESPÍRITO SANTO — VITÓRIA
AVENIDA REPÚBLICA, 70

Expresso Real Ltda.
RIO-BRASÍLIA
Diàriamente: 7,30 8,00 e 13,00 horas
Rodoviária: Guichê 34 — Fone: 23-9178
Encomendas: Av Venezuela 3, sobreloja
FONES: 43-6723 e 43-6726

Clínica de Hipertensão Arterial
CARDIOLOGIA
Drs. E. ARQUELLES SOUZA e VIVEKANANDA PONTES
Consultas com hora marcada
RUA HILARIO GOUVEIA 66 — S/ 1.205 — Tel.: 36-4640

## Sociedade Industrial de Brinquedos SOBRINCA S/A

### ATA DA ASSEMBLEIA GERAL EXTRAORDINARIA REALIZADA EM 24 DE MAIO DE 1963

Aos vinte e quatro dias do mês de maio de 1963, às 16 horas, nesta cidade do Rio de Janeiro, na Rua Pereira Nunes, 118 e 120, sede social da SOCIEDADE INDUSTRIAL DE BRINQUEDOS SOBRINCA S/A, presentes acionistas representando a maioria do capital social, conforme se verificou pelas assinaturas constantes do «Livro de Presença», realizou-se a Assembléia Geral Extraordinária convocada para esta data, conforme publicações legalmente feitas no «Diário Oficial», nos dias 14, 15 e 16 de maio de 1963 e no jornal DIARIO CARIOCA, nos dias 14, 15 e 16 de maio de 1963.

Assumiu à presidência da mesa, na forma dos Estatutos Sociais em vigor, o sr. Luiz Fadigas, Diretor-Gerente da sociedade, que convocou a mim, Paulo Autuori, para servir como secretário.

Dando início aos trabalhos, o sr. Presidente declarou que, estando composta a mesa e, havendo número legal de acionistas presentes, representando mais de 2/3 (dois terços) do capital social, com direito de votos, achava-se instalada a assembléia, que tinha por fim, segundo o aviso de convocação publicado na forma referida e a cuja leitura determinou a mim, secretário, que procedesse, retificar e ratificar atos anteriormente praticados em assembléias gerais, aviso êsse que li e vai, a seguir, transcrito em seu inteiro teor:

«Convidam-se os srs. Acionistas desta sociedade, a reunir-se em Assembléia Geral Extraordinária, no próximo dia 24 de maio de 1963, às 16 horas, em sua sede social, nesta cidade na Rua Pereira Nunes, 118 e 120, a fim de discutirem e deliberarem sôbre a retificação e ratificação de atos praticados em Assembléias Gerais Extraordinárias, realizadas em 12 de novembro e 29 de dezembro de 1962, respectivamente, bem como modificar os Estatutos Sociais e, ao mesmo tempo, tratar de outros assuntos de interêsse social. — Rio de Janeiro, 13 de maio de 1963. a) LUIZ FADIGAS — Diretor-Gerente.»

Finda a leitura, o sr. Presidente passou a dizer que, realizadas as Assembléias Gerais Extraordinárias em 12 de novembro e 29 de dezembro de 1962, respectivamente, com o fim de discutir e deliberar sôbre a liquidação dos prejuízos verificados nos exercícios anteriores, aumento do capital social e tomar as demais providências de ordem legal referentes à matéria, das atas respectivas deixaram de constar formalidades legais, que não foram observadas e nem mencionadas, ensejando, assim, exigências da DIVISÃO DE REGISTRO E CADASTRO do DEPARTAMENTO REGIONAL DO REGISTRO DE COMÉRCIO, por ocasião da apresentação das mesmas para arquivamento naquela repartição.

Dos esclarecimentos acima, forçoso é convir que esta assembléia tem por finalidade, conforme a convocação, retificar e ratificar os atos praticados naquelas reuniões de acionistas de modo a sanar as irregularidades apontadas nas exigências formuladas pelo órgão acima mencionados, quais sejam: a omissão, na relação dos acionistas presentes às assembléias, da nacionalidade, a indicação do domicílio e a natureza das ações com relação a cada acionista; no mérito as modificações dos Estatutos Sociais, decorrentes do aumento do capital social, omissão da natureza e forma das ações resultantes do referido aumento, bem como a deliberação sôbre a cobertura dos prejuízos verificados nos exercícios anteriores.

Dessa forma, cumpre levar ao conhecimento dos srs. Acionistas, que uma nova relação de acionistas presentes às assembléias foi elaborada, contendo as exigências formuladas preliminarmente, quais sejam, a nacionalidade, a indicação do domicílio e a natureza das ações, com relação a cada acionista, e que fará parte integrante da presente ata.

Prosseguindo, disse o sr. Presidente que, quanto ao mérito, com relação às modificações dos Estatutos Sociais decorrentes da elevação do capital social de Cr$ 8.000.000,00 (oito milhões de cruzeiros) para Cr$ 40.000.000,00 (quarenta milhões de cruzeiros), com aproveitamento de créditos em contas-correntes, o art. 4.º (quarto) dos Estatutos Sociais passaria a vigorar, em razão dêste aumento, com nova e seguinte redação:

«Art. 4.º) — O capital social, inteiramente realizado, é de .... Cr$ 40.000.000,00 (quarenta milhões de cruzeiros), dividido em 40.000 (quarenta mil) ações de Cr$ 1.000,00 (hum mil cruzeiros) cada, ordinárias ou ao portador».

Quanto à deliberação sôbre a liquidação dos prejuízos, uma vez que a medida adotada pelas asembléias anteriores estabelecendo que a cobertura dos mesmos fôsse feita pelos acionistas, na proporção das ações que possuíssem na sociedade, não é acolhida pela lei, mister se torna retificá-la.

Nessas condições, propunha o sr. Presidente que tal medida atingiria tão-sòmente os acionistas presentes, proporcionalmente às suas ações, cuja parcela seria levada a débito de suas contas, ficando o restante dos prejuízos, que tocaria, na mesma proporcionalidade, àqueles que não compareceram às asembléias, suspenso, até nova deliberação em posterior assembléia, ocasião em que tomar-se-iam as medidas legais para solução do assunto.

Assim sendo, prosseguiu o sr. Presidente, dizendo que solicitava a manifestação dos srs. Acionistas presentes quanto à exposição feita.

Uma vez concordes com a mesma, deveriam os presentes conservar-se como se encontravam e, ninguém tendo solicitado a palavra, o sr. Presidente declarou que considerava essa atitude como de aprovação, diante do que se achavam retificados e ratificados, para todos os efeitos, os atos das Assembléias Gerais Extraordinárias da Sociedade realizadas em 12 de novembro e 29 de dezembro de 1962 respectivamente, cumprindo-se, dessa forma, as exigências referidas, para que as respectivas atas fôssem, a seguir, devidamente arquivadas no Departamento Regional do Registro de Comércio, juntamente com esta, integrando-se numa só peça.

Oferecida a palavra aos presentes para tratarem de quaisquer assuntos de interêsse social, e como ninguém tenha querido usá-la, por esgotada à «Ordem-do-Dia» da convocação, foi a reunião suspensa pelo tempo necessário à lavratura da presente ata que, feita, foi lida e aprovada indo a seguir transcrita no livro próprio, para constar, e assinada por todos, para produzir os efeitos de direito.

Rio de Janeiro, 24 de maio de 1963

a) LUIZ FADIGAS — Presidente
PAULO AUTUORI — Secretário
HENRIQUE ROBBA
WALTER HIRSCH
REGINALDO BERTHOLINO
LUIZ FADIGAS
SAMA S/A.

RAIO-X
Dr. Victor Côrtes
Exames radiológicos em residências
TOMOGRAFIAS
Diàriamente das 8 às 11 e das 14 às 17 horas
RUA ARAUJO PORTO ALEGRE, 70
9.º andar — Tel.: 22-5330

Volkswagen do Brasil S. A. — S. Bernardo do Campo — S P

Vitorioso em 136 países
(sem participar de corridas)

No Brasil, o Volkswagen é o automóvel mais vendido.

Nada de extraordinário. É simplesmente uma repetição de sua vitória em outros 135 países. E nunca precisou participar de corridas para mostrar que é bom.

Mais de 6 milhões de Volkswagen rodam pelo mundo. E v. vai concordar que a preferência de mais de 6 milhões de pessoas é um testemunho que pesa na balança.

Em 1950 havia alguns poucos Volkswagen no Brasil. (Os primeiros até causaram uma certa estranheza.)

Hoje, bem mais de 100.000 Volkswagen rodam pelas nossas estradas. Nos Estados Unidos acontece o mesmo. Lá o Volkswagen é o carro mais importado.

Importação em 1949: 2 VW.
Importação em 1962: 230.000 VW.

Enquanto que tôdas as outras marcas importadas diminuiram sensivelmente, as importações do Volkswagen continuam, em ascensão nos EUA. (Isto no país berço da indústria automobilística.)

Êsses são exemplos do que vem acontecendo em todo o mundo.

Sem participar de corridas, o Volkswagen conquistou a preferência geral. Pelo uso no trabalho e no passeio.
Em climas tropicais, temperados e glaciais. Em estradas asfaltadas e de terra e lama.

Questão de bom senso.

VOLKSWAGEN
o bom senso em automóvel

# Confederação de Futebol cria cisão no Brasil

## Falcão tenta golpe com ódio a carioca

"A criação ou a simples proposta para a criação de uma Confederação Brasileira de Futebol é um fato de maior gravidade, destinado a provocar até mesmo uma cisão no futebol brasileiro, ficando paulistas de um lado e cariocas, na liderança de um outro movimento"

Isso foi o que declarou, ontem, à reportagem do DC, um porta-voz da CBD figura das mais prestigiadas no esporte brasileiro. Acrescentando que a decisão dos paulistas é ato considerado inamistoso e capaz de cindir o futebol brasileiro em suas linhas mestras.

FALCÃO ODEIA CARIOCA

"Na verdade — acrescentou — êsse movimento e mais uma face do ódio que o deputado Mendonça Falcão vota ao futebol carioca e sua gente. Há muito que êle deseja levar a sede da Confederação Brasileira de Desportos para São Paulo. E vem agora com o movimento para criação da CBF destinado a cindir o futebol nacional, desde que São Paulo — não se iludam os paulista — está sòzinho nesas idéia de subverter a ordem e a legislação que comanda o desporto nacional"

### "Fofoqueiro"

*Mendonça Falcão vem fazendo o jôgo de Paulo Machado de Carvalho para levar para a área paulista a direção do futebol ao que estão contribuindo também, alguns cariocas.*

PAULINHO APÓIA

Sabe-se, por outro lado, que o sr. Paulo Machado de Carvalho — o Paulinho — que foi tão atacado pelo sr. Mendonça Falcão na malograda campanha pela Europa, está agora unido ao presidente da Federação Paulista. Ao simples aceno da presidência do nôvo órgão que se iria criar, o sr. Paulo Machado de Carvalho deu seu apoio e tenta, agora, rotar para sua área, outras federações, notadamente as que lhe são limítrofes, como Minas, Estado do Rio e Paraná. Sabendo-se, também que emissarios já partiram de São Paulo para Pôrto Alegre e Florianópolis, no intuito de conseguir votos a uma pretensa assembléia de criação da CBF, que se iria criar na paulicéia.

O NORTE E' CONTRA

Afirma-se, por outro lado, que a idéia dos paulistas em separar o futebol da CBD, com a criação de uma entidade especializada, com o fim especial de dar-lhe sua sede em São Paulo, não encontra eco nas entidades do Norte do Brasil. Norte e Nordeste estão unidos com os cariocas — declarou o mesfmo porta-voz — nessa cruzada da preservação da lei que rege os destinos do futebol e de outros esportes, no Brasil.

MAIS UMA DE FALCÃO

Depois de tentar a discriminação entre Rio e São Paulo na seleção nacional, procurando acirrar ódios e paixões bairristas, o deputado Mendonça Falcão tenta, agora, cindir o futebol nacional, desde que a CBD jamais se conformaria com a criação de uma outra entidade que levará o Brasil a ter duas confederações, à semelhança do que ocorreu a anos na Colômbia que rompeu todos os ditames internacionais. Ficaria o Brasil fora das competições futebolísticas internacionais até que se encontre um denominador comum capaz de botar côbro à tamanha desintegração. O deputado Mendonça Falcão ainda é o responsável por mais essa tentativa de romper os bons laços de amizade que, agora como nunca, presidiam as relações entre os dois maiores centros brasileiros de futebo — Rio e São Paulo

BATALHA JUDICIÁRIA

Acrescentou o porta-voz à reportagem do DC que a criação da CBF viria provocar, no arraial do futebol uma batalha judiciária para preservação dos direitos da CBD e das leis e regulamentos que regem o futebol em nosso país. Com isso perderia o futebol brasileiro desde agora, isso sem contar nas graves e sérias conseqüências que poderão advir até 1966, quando da disputa da Copa do Mundo na Inglaterra.

### ÉDER JOFRE FOI SITUADO ENTRE OS 3 MELHORES

PROVIDENCE, Rhode Island — Willie Pastrano, que sábado último conquistou o título mundial dos meios-pesados ao destronar Harold Johnson, foi escolhido como "o pugilista do mês", pela Associação Mundial de Boxe, ao dar a conhecer, ontem, a nova classificação de pugilistas.

Sòmente outros dois pugilistas — Éder Jofre, de Brasil, campeão mundial de pêso-galo e Rubin Carter — foram considerados para o galardão mensal, porém Pastrano os superou por estreita margem de votos.

Quanto à classificação mensal, o ex-campeão pesado Ingemar Johnasson deixou de figurar entre os dez primeiros postos dessa categoria, por se considerar que sua decisão de retirar-se dos ringues é séria.

O pugilista Mauro Mina ocupa o primeiro lugar entre os aspirantes a meios-pesados o venezuelano Carlos Hernandez é o terceiro entre os leves e Jesus Pimentel é o segundo entre os galos, com José Medel em quarto, entre outras posições ocupadas por pugilistas latino-americanos. — (DC-UPI)

Está sendo lançado

*O Vasco já tem ciência de que amigos de João Saldanha estão lançando o seu nome para a direção técnica do clube querendo impor a sua aceitação, mas o clube da cruz de malta afirma que nada há a respeito.*

## Vasco desconhece qualquer 'contratação' de Saldanha

Querendo impingir ao Vasco da Gama o nome de João Saldanha como treinador em substituição a Jorge Vieira, telefonemas diversos vêm sendo dados às redações dos jornais desta cidade e mesmo às emissoras de rádio, por amigos do antigo preparador do Botafogo, numa tentativa de conduzi-lo ao comando da equipe cruz-maltina.

Apuramos que o Vasco não pensou sequer em João Saldanha para dirigir suas equipes de profissionais, por uma série de motivos, sendo um dêles o propósito do sr. Jaime Soares Alves, diretor de futebol do clube de São Januário, de aguardar a volta de Jorge Vieira do exterior para obrigá-lo a cumprir o contrato, o que poderá ser feito, inclusive antes do regresso da delegação pois Jaiminho irá se encontrar com a comitiva vascaína na Espanha.

NEM DE LEVE

O Vasco possui de fato nomes para substituir Jorge Vieira, se êste confirmar sua saída de São Januário, mas na sua lista não figura o nome de João Saldanha, pois segundo o próprio dirigente do futebol vascaíno, sr. Jaime Soares Alves, "nem de leve o nome de João Saldanha me passou pela cabeça".

O que existe com relação às versões que correram de que João Saldanha seria contratado pelo Vasco, segundo os próprios responsáveis pelo Vasco da Gama é que elementos interessados em promover a volta do ex-treinador às quatro linhas, como técnico, escolheram o clube da Colina, e aproveitaram a "onda" em tôrno do saída de Jorge Vieira para lançarem o nome de Saldanha em evidência.

JA TENTARAM UMA VEZ

Êstes mesmos elementos que tentaram agora "contratar" João Saldanha para o Vasco da Gam, já de uma feita quiseram a tôda fôrça promover a sua volta ao Botafogo, só não o conseguindo porque as correntes favoráveis a Danilo Alvim foram mais fortes.

Mesmo durante o campeonato da cidade, no ano passado, por diversas vêzes diversos jornais, influenciados pelos "lançadores" de João Saldanha, instigaram com falsas notícias a saída de Marinho, para que o técnico campeão de 1957 fôsse guindado à direção técnica botafoguense. Os próprios dirigentes alvinegros não desconhecem o fato, pois por diversas vêzes tiveram que desmentir qualquer entendimento para a volta de Saldanha ao clube.

## GARRINCHA EM LEILÃO NA ITÁLIA: MILAN PAGA MAIS

MILÃO — Segundo o chefe da delegação do Botafogo, sr. Renato Estelita, o jogador Garrincha tem realmente seu preço, mas somente no Rio, pelos demais diretores, poderá ser dado a conhecer, já que não dispõe como chefe da comitiva alvinegra podêres para negociar o craque, nem mesmo dar preços de jogadores, que poderão, no entanto ser negociados.

Empresários e dirigentes, e até mesmo jogadores a serviço de clubes italianos vêm rondando diàriamente as cercanias do hotel, onde se hospedam os botafoguenses a fim de tentar as transferências de Garrincha e de Amarildo. Vários clubes já entraram em contato com o sr. Renato Estelita, havendo verdadeiro leilão entre os italianos pela posse do ponteiro bicampeão do mundo. Quanto a Amarildo, o Juventus apresenta-se como único candidato, já estando tudo assentado entre clube e jogador.

LEILÃO

O primeiro clube a procurar oficialmente a Renato Estelita, nesta cidade, foi o Juventus, através do seu treinador Paulo Amaral, — que já entrara em detalhes para comprar Amarildo — indagando do chefe da comitiva alvinegra o preço do passe de Garrincha. O paredro brasileiro respondeu que "Garrincha tinha um preço, mas que somente no Rio, pela diretoria do clube, poderia ser dado pois sua função no momento era de comandar a delegação e não de vender jogadores.

Mais tarde chegava ao hotel onde se hospedam os botafoguenses o jogador brasileiro, militante no Milan, Dino Sani a fim de conversar com o chefe da delegação do Botafogo. Dino depois de rodeios indagou em nome de seu clube qual a importância desejada pelo Botafogo pelo concurso de Garrincha, dizendo inclusive já estar o jogador de acôrdo com o que lhe fôra oferecido pelo Milan. A mesma resposta dada a Paulo Amaral foi ouvida por Dino Sani.

Finalmente o Internazzionale manifestou-se por intermédio de dois dirigentes credenciados, que procuraram o sr. Renato Estelita, no hotel dos brasileiros onde foi feita a consulta sôbre a transferência de Garrincha para o clube italiano. Voltou o sr. Renato Estelita a responder que symente no Rio poderia dar a resposta, ou então após a excursão se o Botafogo o credenciar, ou mesmo outro dirigente, para negociar, tanto Garrincha como outro jogador.

GARRINCHA VALORIZA-SE

O jogador Garrincha, bastante interessado em se transferir, segundo se anuncia nesta cidade já acertou com um clube — o Milan — pedindo a soma de Cr$ 200 milhões por três anos de contrato, além de ordenados e casa para morar durante o tempo em que estiver na Itália. Por outro lado o zagueiro Nilton Santos recusou já várias propostas para ingressar no futebol italiano, apesar de sua idade avançada para o futebol. O jogador alegou estar com situação financeira definida, não pretendendo deixar o Brasil, já que não é ambicioso.

JOGA SÁBADO

O quadro do Botafogo voltará a campo possivelmente dia 8, sábado, uma vez que persistem as dúvidas sôbre a inauguração do Torneio de Florença face a morte do Papa João XXIII, havendo possibilidades de que o jôgo seja transferido.

## Fluminense e Botafogo não fizeram gol nos 'juvenis'

Fluminense e Botafogo não movimentaram o marcador na tarde de ontem nas Laranjeiras, num encontro válido pelo Campeonato Carioca de Juvenis, e que quase atingiu a quantia de Cr$ 600 mil, e se não chegou a Cr$ 1 milhão, foi porque não havia bilheterias suficientes e o público invadiu o Estádio sem que o policiamento pudesse impedir.

O espetáculo teve além de lances bastante emocionantes, um que poderia ter mudado o placar de 0 a 0, com que terminou a partida, quando Evaldo sofreu penalti de Mura, e o mesmo jogador, chamado a bater, executou para Hélio, que saía do arco, portanto fora das regras para defender. A par de tudo isto, tivemos uma arbitragem do sr. Valdir Rocha Lima, péssima sob todos os aspectos, não demonstrando categoria para arbitrar um grande jôgo.

OS DOIS QUADROS

Os dois times atuaram com: Botafogo: Hélio ,Mura, Zé Carlos, Adevaldo e Dimas; Carioca e Arlindo; Jair, Roberto, Dedé e Oton. O Fluminense com Carlinhos, Jorge, Zé Luís, Riva e Laurício; Denilson e Tito; Edinho, João Francisco, Evaldo e Gilson.

ATUAÇÕES

No Botafogo, destacamos o goleiro Hélio, com boas defesas e saindo no lance do penalti, erradamente segundo as regras mas demonstrando maturidade. Tôda a defesa estêve muito bem, com um destaque especial para Zé Carlos, central de grande categoria.

O meio do campo, apenas razoável, enquanto na frente, Jair ótimo ponta direita e Roberto, muito valente. No Fluminense, Carlinhos, goleiro regra 3 lançado a última hora, estêve notável, praticando defesas de grande categoria.

Jorge, lateral direito, que nada fica devendo a Carlos Alberto, "acabou" com o jôgo, figurando entre as maiores figuras da cancha. Zé Luís e Riva bons. Laurício fraco. O meio do campo, com Tito, um "leão", excelente, enquanto Denilson não tem qualidades para o lugar. Na linha, todos lutaram, Evaldo apareceu um pouco, mas verdadeiramente, os homens da frente não existiram.

## Paulo Machado: não respondo ao Passo

S. PAULO — Visivelmente irritado com as declarações do presidente Antônio do Passo, de que "os paulistas, com a criação da Confederação Brasileira de Futebol, desejavam um golpe para encobrir os erros cometidos na excursão da seleção brasileira à Europa" o sr. Paulo Machado de Carvalho, ao tomar conhecimento das declarações do presidente da FCF disse que "não responderei a nota, porque não fiz declaração alguma a respeito da criação da Confederação Brasileira de Futebol". Todavia, tudo aquilo que disse, foi publicado com seu retrato ao lado, na "A Gazeta Esportiva" de 3-6.

"TENHO MAIS O QUE FAZER"

E prosseguindo, disse Paulo Machado de Carvalho:

"Tenho mais o que fazer. Só fui ao Rio uma vez depois da volta da seleção da Europa e não sei qual a razão do ataque do sr. Antônio do Passo", declarou.

Disse mais que nada teve a ver com o selecionado que foi à Europa, mas continua defendendo o sr. Mendonça Falcão, porque êle é seu amigo. Sôbre os seus méritos, "os dois títulos mundiais do Brasil esclarecem melhor". (DC—SP)

### PALMEIRAS PEDE "SOS" A JULINHO

SÃO PAULO — Dirigentes da delegação do Palmeiras, que se encontra em Liège, na Bélgica, enviaram telegrama ao presidente Delfino Facchina, solicitando sua interferência junto ao ponteiro Julinho, para que êle viaje imediatamente, a fim de juntar-se à delegação, em Firenze, na Itália, onde o craque é autêntico ídolo.

Como se sabe, o Palmeiras enfrentará, naquela cidade italiana, a Fiorentina, e os promotores da partida exigem a presença de seu ex-jogador, sem o que o encontro poderá ser cancelado. Agora, o sr. Arnaldo Tyrone está incumbido de procurar o jogador para tentar sua ida. — (DC-SP)

### FORMI-PLAC VENCEU SEARS POR 2 X 0

O time do Formi-Plac venceu, sábado último, pelo escore de dois tentos a zero, a representação da Sears, em movimentado prélio disputado na praça de esportes do IBC, em Botafogo. A equipe vencedora desde o início da partida se mostrou mais entrosada e levava a todo instante perigo à meta do adversário, que atuou bem, só se deixando vencer nos minutos finais do jôgo.

**Basquete**

## 'Estrêlas' treinam visando Brasileiro

**1** Com treinos diários no nôvo ginásio do Botafogo, no Mourisco, o técnico Charles Borer pretende formar um selecionado carioca capaz de no próximo campeonato brasileiro a realizar-se em Pôrto Alegre arrebatar das "estrêlas" paulistas a supremacia nacional do basquetebol feminino. Borer conta com as campeãs cariocas e formará como base da equipe as veteranas Marta, Nouci, Marli, Eugênia e Luci tôdas tècnicamente credenciadas para representarem bem o desporte da Guanabara. Recorda-se que no último Campeonato Brasileiro Feminino, realizado no ginásio Caio Martins, em Niterói, cariocas e paulistas chegaram invictas na partida final, ganha com facilidade pelo conjunto representativo de São Paulo.

**2** Os bicampeões do mundo serão homenageados no próximo domingo pelo Jóquei Clube Brasileiro, quando receberão fartas e justas homenagens da diretoria daquela agremiação e aficionados turfistas. O técnico Kanela como assíduo freqüentador do Jóquei tomou o encargo de trazer de São Paulo todos os astros heróis do Maracanãzinho para que a festa seja prestigiada com a presença dos 12 campeões do mundo.

**3** E' estarrecedora a maneira como certas publicações cariocas ao tomarem conhecimento do basquetebol pelo grande feito do selecionado brasileiro no Maracanãzinho entram no assunto, informando coisas descabidas, demonstrando uma autoria de quem não conhece e nem sabe do que se passa com o basquetebol nacional. Um prestigioso semanário, por exemplo, estampa um belíssimo flagrante colorido do jôgo Brasil x E.U.A e como título principal esta finura de ingenuidade: O Brasil "incorpora à sua coleção o título julgado impossível: Bicampeão Mundial Invicto de Basquete.

O autor dêste título, por certo, ignora — o que é lamentável — que o selecionado do Brasil entrou neste IV Campeonato como o concorrente mais credenciado por fôrça de seu título de campeão do mundo, tetracampeão sul-americano, vice-campeão pan-americano e terceiro Olímpico. Além do mais há a registrar o elevado conceito que o basquete brasileiro desfruta no cenário desportivo internacional, respeitado em todo o mundo, inclusive nos Estados Unidos, como uma fôrça dominante em todos os certames que participa. Neste certame mundial, o Brasil com um Amauri, um Vlamir, um Vítor, um Ubiratan, um Sucar em excepcional forma técnica e física apresentou-se como favorito ao título e um dos mais credenciados à obtenção da Copa do Mundo. Entre os demais concorrentes quer no setor norte-americano como no soviético, iugoslavo, portorriquenho, peruano, japonês ou uruguaio respeitava-se o Brasil como o futuro campeão. O Brasil ganhou e ganhou bem de acôrdo com o possível o daí a estranheza porque de um colega pouco afeito ao basquetebol e sem consultar a ninguém larga um bombástico impossível numa evidente demonstração de ignorar a posição do Brasil no conceito cestobolístico internacional. Impossível seria se o Brasil — dono da situação — perdesse o campeonato...

MAURÍCIO

**EM MINAS**

## Craques querem a greve

BELO HORIZONTE — Após tanta "onda", que causou até a renúncia do dirigente Raimundo Magalhães e, posteriormente, a do próprio presidente José Vaz, o treinador Mário Celso de Abreu, campeão brasileiro pela seleção mineira, acabou sendo dispensado do cargo de treinador do América mineiro, inclusive desprezando a multa rescisória a que tinha direito, da ordem de 200 mil cruzeiros. Marão fêz jus apenas à importância idêntica de seu salário.

Mário Celso durou 55 dias na direção do clube alamedino, começando a 9 de abril e saindo após reunião com o nôvo presidente Armando Cordeiro e os novos dirigentes de futebol Ferdinando Cardoso e Raimundo Magalhães, êste último retornando ao cargo do qual saíra por ter-se incompatibilizado com o ex-preparador. Gílson Santana é o mais cotado para substituí-lo.

AMEAÇA DE GREVE

A incompatibilidade do diretor Raimundo Magalhães com Mário Celso começou por ter tentado interferir no trabalho do técnico, inclusive querendo dar palpite na escalação, atitude que foi reprimida à altura.

E agora, com a saída de Marão, os jogadores, que tinham no elemento que levou o selecionado montanhês ao título nacional inter-seleções, um bom amigo e companheiro, desgostosos com sua dispensa, ameaçam uma greve, que pode estourar a qualquer momento. — (DC-SP)

### ATLÉTICO QUER CORONEL; VASCO MANDA ESPERAR

BELO HORIZONTE — Embora com a maior boa vontade em atender dirigentes do Atlético Mineiro, a diretoria do Vasco da Gama, do Rio de Janeiro, ainda não deu uma resposta definitiva sôbre a venda ou não, do lateral esquerdo Coronel, que está nas cogitações dos "carijós".

Os vascaínos pediram um prazo mais dilatado para responder, pois desejam ouvir a palavra do treinador Jorge Vieira sôbre a cessão do jogador. (DC-SP).

## As orelhas ARDEM

**Os paulistas (leia-se: Mendonça Falcão e Paulo Machado de Carvalho) resolveram fundar a Confederação Brasileira de Futebol para matar a CBD. Para isso estão tentando reunir desportistas de todos os Estados, em São Paulo. O dr. Jean Havelange anda nervoso, botando a mão na cabeça, desesperado. Ontem eu comentei isso com o meu velho amigo José Maria Scassa. O Scassa ouviu tudo o que eu dizia e respondeu: "Bem feito pro Havelange, bem feito...". E muito sério e sacudindo a cabeça: "...quem manda o Havelange andar "paparicando" os paulistas, agora êle morre com o veneno do Butantã..." — Quá, quá, quáaaa...**

•

Atenção, amigos, os telegramas informam que o Vasco da Gama jogou anteontem no Sudão, derrotando o time local pelo escore de 4 a 0. Os telegramas informam que a cidade onde jogou o Vasco da Gama chama-se Karthum. Por isso mesmo, ontem, eu telefonei pro Geraldo Romualdo: "Será que existe Karthum, Geraldo?" Geraldo ouviu com calma e respondeu: "Seu Super, é fácil sair dessa duvida...". E me aconselhou: "O senhor pega uma mapa-mundi, bote na sua frente e vá procurando Karthum. Se não existir no mapa-mundi, seu Super, é porque é cidade que nem merece uma bolinha prêta no mapa e logo, não existe...".

•

**A espôsa de Mané Garrincha deu à luz, anteontem, à oitava menina Garrincha. Oito meninas de seu Mané. Sandro Moreira, consultor de Garrincha, foi ouvido a respeito de mais um nascimento feminino na cidade de Pau Grande. Sandro Moreira foi claro: "Êsse nascimento, que é o oitavo, quer dizer que agora só ficam faltando mais três mulheres para ser formado um time de futebol de môças dos Garrincha. O Garrincha Atlético Clube. Mais nada". E nada mais quis dizer.**

•

Ontem Luís Bayer, em "Jornal dos Sports", publicou esta nota: "O dirigente do esporte paraense Isaac Levi aconselhou ontem ao presidente do América a contratação do goleiro Jorge, pertencente ao Paissandu, de Belém do Pará". Telegrafei para o Paissandu, ontem mesmo: "Paissandu, Belém — Isaac levi veio Rio cagoetar jogador para o América abraços Super". Ontem mesmo veio a resposta: "Super Vinte Rio stop Tôda vez que tem jogador paraense pifando por aqui a gente manda nêgo ao Rio cagoetar que é bom stop Êles levam o cara daqui e a gente fica livre dêles (a) Paissandu". Então tá bem.

•

**O sr. Valed Perry, um dos conselheiros do Conselho Nacional de Desportos deu uma entrevista ontem, dizendo esta beleza: "Não é êsse o CND dos meus sonhos". Nem dos nossos sonhos, doutor Perry. O CND, como o senhor deve saber, é um resto da ditadura, um órgão estatal repugnante e sem função. A única coisa que o CND tem feito êsses anos todos é conceder efeito suspensivo a julgamentos perfeitos da justiça esportiva, dr. Perry. O senhor que tá na bôca não gosta, imagine nós que tamos de fora...**

•

A Môça de óculos foi almoçar ontem com os jornalistas Hermano Alves e Wilsom Figueiró. Ela queria saber coisas da política. Muito engraçada...

SUPER XX


Teatros e Boites
Programa para sua Noite

LITTLE CLUB
APRESENTA
LÍVIO ROMANO
ESTRÉIA SÁBADO
TELMA
«RAINHA DA BOSSA NOVA»
CONJUNTO JOSÉ MARIA
AR REFRIGERADO

O Bar Cangaceiro
ANUNCIA
HELENA DE LIMA
TODAS 2.ª — 3.ª e 4.ªs FEIRAS
E
LUCIENNE FRANCO
TODAS AS 5.ª — 6.ªs e SÁBADOS
RUA FERNANDO MENDES, 25 — COPACABANA

"MINHA QUERIDA LADY"
ULTIMAS SEMANAS — 10.º mês de sucesso
A comédia musical do século com
BIBI FERREIRA — EDSON FRANÇA e JAIME COSTA
Diàriamente às 21 hs — Vesp 5.ªs (Preços Reduzidos)
Sabs e Doms às 16 h — Informações 22-7581 — 42-4983 e 57-2310
TEATRO CARLOS GOMES

Teatro Meia Noite do Copacabana Palace
Desde os Tempos de Eva
DE PRIESTLEY
ULTIMAS SEMANAS
«A comédia mais chique do Rio»: «Manchete»
Diàriamente às 21.45 hs. — 5.ªs e doms. às 16.15 e 21.45 hs. — Aos sabs às 16.15, às 20.30 e 22.30 hs
PREÇOS NORMAIS — Reservas: 57-1818 (Ramal Teatro)

HOJE E TÔDAS AS NOITES
JAZZ QUARTETO
LENNIE DALE
BOTTLES BAR
Rua Duvivier, 37 - Tel.. 57-1065

✻ Domingo: JCB vai homenagear, na Gávea, bimundiais de basquete
✻ Guanabara vai pagar aos profissionais. Dinheiro em caixa
✻ Rigoni volta ao cartaz substituindo Francisco Irigoyen

**Pelo Miolo da Raia**
Oscar Vareda

Será domingo a homenagem na Gávea aos bicampeões de basquete do mundo. — Lá estarão os comandados de Kanela recebendo mais uma vez a justa consagração do público. — Você não deve faltar para bater palmas, e com fôrça; a todos aquêles rapazes que nos deram momentos de grande alegria com sua extraordinária conquista.

•

O Jóquei Clube Brasileiro vai oferecer três páreos do seu programa como parte de sua homenagem. Também acontecerá um coquetel no Salão das Rosas quando serão entregues valiosos prêmios aos bicampeões. Na base do particular: apuramos que serão relógios.

•

A Gávea viverá, assim, na próxima dominguera, momentos de rara emoção com esta promoção patrocinada pelo Jóquei Clube Brasileiro em tão bom momento.

•

O Conselho Deliberativo do Jóquei Clube Guanabara, estêve reunido dias atrás sob a presidência do coordenador Ciro Resende. — Resolveu aprovar, sem restrições, o relatório da prestação de contas da Comissão Especial encarregada do pagamento dos fornêcedores comerciais. Tudo pago neste setor.

•

Também foi autorizado o pagamento das percentagens dos profissionais. — Destacado o sr. Jaime Santos para proceder esta liquidação de contas.

•

NA BASE DO PARTICULAR: — Os próximos pagamentos serão para proprietários e criadores. Tudo está dependendo da liquidação de contas por parte da companhia que construiu o Hipódromo da Ilha. Esta parte está em pauta e poderá ser dada a partida no assunto nestes próximos meses.

•

Na mesma base podemos adiantar que a situação dos sócios deverá ser a seguinte: — Receberão através de um rateio final entre 15% e 20% do capital integralizado.

•

Devemos revelar que tôdas estas informações foram retiradas de uma carta que tivemos a honra de receber do sr. Paulo Dunshee de Abranches, um dos poucos que lutaram até o fim para sobrevivência daquela entidade.

•

Com a suspensão imposta por um mês pela C.C. paulista ao jóquei Francisco Irigoyen, caberá a Luís Rigoni a direção dos animais pertencentes ao Stud Seabra inscritos esta semana em Cidade Jardim.

•

Também o sr. Mário Trigo, o famoso dentista das delegações campeã e bicampeã do mundo de futebol, vai estrear como proprietário no turfe carioca. — Encomendou um cavalo gaúcho ao treinador Válter Aliano.

# "Chance" de Bocaina é para ganhar: rivais não assustam

A ala feminina vem levando sensível vantagem na maioria das provas chamadas para ambos os sexos. A temporada atual fêz crescer êsse domínio e os resultados da Gávea não fogem a essa nossa assertiva, mesmo quando a vitória pertence a um representante do sexo masculino, como nos casos recentes de Lady Tamar e Bocaina, ambas terminando na segunda posição, todavia chegando dominando um lote onde só se contavam cavalos.

Bocaina, que volta esta noite ainda uma vez em páreo misturado, vai à carreira na posição de provável ganhadora, indicação lógica que é do retrospecto. A filha de Swallow Tail em Masaka, sempre melhor de forma e correndo muito no momento, produziu suas melhores exibições quando em competição lado a lado com o sexo oposto, tendo chegado mais longe nas oportunidades em que correu sòmente entre éguas, daí positivar-se à sua melhor chance nas competições mistas.

**NA VEZ**

No compromisso anterior, ocorrido há poucos mais de uma semana, Bocaina perdeu incrível carreira para Laddie, dando susto ao seu dominador nos metros decisivos da prova em questão. Antes, sem ter recebido direção mais firme, escoltara Negral e Akaturbi, deixando para trás sete adversários. Hoje, embora tendo pela frente novamente o Akaturbi, que melhorou após reaparecer, a pupila de Maurílio de Almeida está em melhor posição que o seu dominador, que preferia menor distância e não é de confirmar boas atuações.

Bocaina, embora por si só, esteja em condições de garantir a vitória para a jaqueta estrelada no compromisso desta noite, vai encontrar em Befa, sua faixa, auxiliar das mais efetivas. Esta filha de Vagabond II, que também atravessa boa fase de treinamento, vem igualmente arrematando com o seu número no marcador, tendo na derradeira exibição finalizado em quinto lugar para a vencedora Bliss. E Adolfo Cardoso, seu preparador confia agora em que a sua pensionista venha a terminar em busca do triunfo, podendo mesmo adiar a vitória da sua companheira de farda. Tais esperanças aliás, valem como excelente recomendação à dupla da casa bem indicada aos azaristas.

*Maurílio de Almeida, que vai apresentar novamente, em boa forma a sua pupila Bocaina.*

## São Paulo adia prova

Em resolução que merece os melhores aplausos a Comissão de Turfe do Jockey Club de São Paulo, visando a garantir maior êxito à disputa do Grande Prêmio «Campinas», adiou por oito dias a realização do prêmio «Almirante Barroso», que estava marcada para o próximo dia 15.

A festa campineira será na próxima quinta-feira, 13, e a proximidade entre as duas citadas carreiras, com chamadas coincidentes, poderia impedir a formação tomada pelo órgão técnico bandeirante.

Entre os prováveis concorrentes ao «Almirante Barroso», está o nacional Pêlo Duro, que marcará o seu reaparecimento nessa carreira. Anteontem, sob o govêrno de Geraldo Almeida, Pêlo Duro trabalhou em 135, e volta fechada, com 14, para os últimos 200 metros, chegando lado a lado com Paranista, que o aguardava na seta dos 1.200.

## Três vezes juntos A. Ricardo e M. Silva: hoje

Marcando singular coincidência, líder e vice-líder da estatística de jóqueis, estarão juntos em três páreos da noturna de hoje na Gávea. Nenhum dos dois assumiu compromisso isolado em outras provas da reunião, tornando assim mais empolgante a luta pela posição de honra. Antônio Ricardo vai montar Zanzo, Polaristar e Fauvette, respectivamente nos 1.º, 3.º e 5.º páreos, cabendo a M. Silva as pilotagens de Crystal Park Jonarcon e Ostia, anotados na mesma ordem acima descrita. A melhor de Ricardo é o estreante Zanzo e Bequinho, leva sérias esperanças nos três que irá montar, salientando-se Ósia que está agora melhor de forma.

# Francisco Abreu vai estrear dois: sábado

Com a história de mudança para São Paulo chegando ao fim de maneira negativa, Francisco Abreu teve garantida a continuidade dos seus serviços no turfe carioca, onde forma entre os melhores treinadores. E para reforçar o seu contingente aqui na Gávea está êle esperando alguns animais do turfe bandeirante, dentre êles Pinta Dura.

Na sabatina próxima o treinador "colored" vai colocar em campanha mais dois pensionistas seus. Fair Justice, descendente daquele Fairfax que os carreiristas ainda guardam recordação, promete boa atuação logo na primeira carreira, e ainda Lirai (Flamboyant de Fresnay e Camanducaia), está igualmente bem preparada para a exibição inicial.

**RELAÇÃO**

Além dos dois citados animais, estrearão no fim de semana na Gávea, mais nove inéditos, seguindo-se a relação dos mesmos, acompanhando os respectivos dados técnicos:

SUPI — Masculino, castanho, Rio de Janeiro (13-9-59), por Saguyant e Castilha. Criador: Osvaldo Aranha — Proprietário: Stud Tie-Sangue — Treinador: Gilberto Lúcio Ferreira.

DEMITASSE — Feminino, alazão, São Paulo (2-10-60), por Fort Napoleon e Queenland — Criadores e proprietários: Haras São José e Expedictus — Treinador: Ernani Soares de Freitas.

DERCY — Feminino, castanho, São Paulo (13-10-60), por Mafi e Gringa — Criadores: Haras São José e Expedictus — Proprietário: José Álvaro S. Coelho Treinador: Celestino Gomez.

FANTAIL — Masculino, castanho, São Paulo (22-10-60), por Swallow Tail e Jiga. Criador: A.J. Peixoto de Castro Júnior — Proprietário: Kenneth Howard Mc Crimmon — Treinador: Levy Ferreira do Amaral.

KARAI — Masculino, Alazão São Paulo (11-10-60), por Flamboyant de Fresnay e Camanducaia — Criador: Haras Ipiranga — Proprietário: Stud Sidi — Treinador: Francisco Soares de Abreu.

TABAPLICO — Masculino, castanho, R. Grande do Sul (309-58), por Tábano e Flica — Criador: Áureo Aires de Azevedo — Proprietário: José Danilo Moura — Treinador: Armando Rosa.

FAIR JUSTICE — Feminino, castanho, Rio Grande do Sul (5-11-59), por Fairfax e Lourentina — Criador: Indemburgo de Lima e Silva — Proprietário: Stud Sidi — Treinador: Francisco Soares de Abreu

DALA — Feminino, alazão, São Paulo (20-8-60), por Lucidon e Noiva — Criador: A. J. Peixoto de Castro Júnior — Proprietário: O criador — Treinador: José Salustiano da Silva.

INDIAN BRAVE — Masculino, castanho, São Paulo (3-8-59), por Bosver e Pan-América — Criador: Haras Ipiranga — Proprietários: Nélson e Washington Chamma — Treinador: Bertácio Pereira de Carvalho

CONTA — Feminino, castanho, São Paulo (2-9-59), por Swallow Tail e Resoluta — Criador: A. J. Peixoto de Castro Júnior — Proprietário: Euclides Aranha Neto — Treinador: Levi Ferreira do Amaral.

FLORA VALENTE — Feminino, alazão, Paraná (19-9-69), por Silfo e Magdalen — Criador: Luis Gurgel do Amaral Valente — Proprietário: Stud Zé e Flora — Treinador: Antônio Barbosa.

## Substituirá Irigoyen

*O freio patrício Luís Rigoni (foto), que reapareceu há pouco em Cidade Jardim, após o cumprimento de longa penalidade imposta pela Comissão de Turfe, será o substituto de Francisco Irigoyen, no dorso da quase totalidade dos defensores do "Stud" Seabra, que correrão esta semana em Pinheiros. O jóquei paranaense conduzirá Bulgária Scotland Yard e Dunquerque, êste anotado no Prêmio "Imprensa". Quanto a Irigoyen, embora suspenso por um mês, está liberado para atuar no G. P.º "Antenor de Lara Campos" onde pilotará Scherzo.*

## DC-aponta

| Páreos | | Duplas |
|---|---|---|
| 1.º | Zanzo — Dark Orion — Macknever | 12 |
| 2.º | Blanche Du Bois — Akaturbi — Bocaina | 14 |
| 3.º | Sol da Vila — Wyoming — Polaristar | 14 |
| 4.º | Esteio — Miss Tamar — Veneziano | 14 |
| 5.º | Zala — Peggy — Ostia | 13 |
| 6.º | Pasteur — Porungo — Gigi | 14 |
| 7.º | Don Pelé — Saxofone — Vietnam | 12 |

## Sábado na Gávea

PRIMEIRO PARÊO — As 13,20 horas — 1.200 METROS — Cr$ 220.000,00 (Grama)

ks.

[illegible]

SEGUNDO PARÊO — 1.400 METROS — Cr$ 220.000,00 — (Grama)

[illegible]

TERCEIRO PARÊO — As 14,20 horas — 1.200 METROS — Cr$ 220.000,00 (Variante)

[illegible]

QUARTO PARÊO — As 14,50 horas — 1.200 METROS — Cr$ 220.000,00 (Variante)

[illegible]

QUINTO PARÊO — As 15,20 horas

Fair Justice, D. Moreno ... 56
Flora Valente, J. Tinoco ... 56
2—1 E. do Bedunlo, J. Souza ... 56

[illegible]

SEXTO PARÊO — As 15,50 horas — 1.300 METROS — Cr$ 220.000,00 (BETTING)

[illegible]

SETIMO PARÊO — As 16,25 horas — 1.300 METROS — Cr$ 220.000,00 (BETTING)

[illegible]

OITAVO PARÊO — As 17,00 horas — 1.300 METROS — Cr$ 250.000,00 (Variante)

[illegible]

## Domingo na Gávea

1.º PAREO — às 13,20 horas — 1.400 metros — Cr$ 300.000,00

ks.
1—1 Angaru, J. Marchant ... 55
2—2 Uruçu, J. Santos ... 55
3 Lord Soberano, M. Henrique ... 55
3—4 Jouleur, A. Ricardo ... 55
5 Le Cuisinier, W. Andrade ... 55
4—6 Orgueil, A. Barroso ... 55
7 Indian Brave, J. Souza ... 55

•

2.º PAREO — às 13,50 horas — 1.000 metros — Cr$ 205.000,00.

ks.
2 Pedra Prêta, O. Bastos ... 57
1—1 Draquel, D. P. Silva ... 57
2—3 Rugina, A. Ramos ... 57
4 Uroia, P. Fontoura ... 57
3—5 Cádia, M. Silva ... 57
6 Orêa, J. Machado ... 57
4—7 Baloma, A. Santos ... 57
8 Coroa, H. Santos ... 57
" Chuminha, S. M. Cruz ... 57

•

3.º PAREO — às 14,20 horas — 1.400 metros — Cr$ 220.000,00.

ks.
1—1 P. Rogéria, J. Corrêa (*) ... 57
2 Laddie, A. Ricardo ... 57
2—3 Bluejeans, A. Barroso ... 57
4 Eucalipto, L. Domingues ... 57
3—5 Miracle, J. G. Silva ... 57
6 Nunsuch, O. Machado ... 57
4—7 Boze, J. M. Santos ... 57
8 Sopro, F. Esteves (**) ... 57
(*) ex-Grão Príncipe
(**) ex-Huth

•

4.º PAREO — às 14,50 horas — 1.300 metros — Cr$ 270.000,00 — (Prova Especial).

ks.
1—1 Crepe, A. Santos ... 52
2 Quarante, P. Fontoura ... 53
2—3 Comanchera, H. Cunha ... 50
4 Tender, A. Ricardo ... 53
5 Gala, J. Machado ... 51
3—6 Brigião, M. Silva ... 53
7 Bomarbelo, C. R. Carvalho ... 53
8 aZna, D. Neto ... 51
4—9 Incisivo, P. Lima ... 53
" Extend, F. Pereira ... 53
10 Cioy, C. A. Souza ... 53

•

5.º PAREO — às 15,20 horas — 1.300 metros — Cr$ 270.000,00 — (Prova Especial).

ks.
1—1 Bom Tom, M. Silva ... 59
2 Pinheiral, J. Machado ... 52
2—3 Lord Galo, A. Barroso ... 52
4 Tornelo, A. Ricardo ... 52
3—5 Galbion, J. G. Silva ... 53
6 Galileu, J. Souza ... 61
4—7 Honey Love, C. R. Carvalho ... 60
8 Navarone, J. Ramos ... 53
9 Astória, F. Pereira ... 51

•

6.º PAREO — às 15,50 horas — 1.500 metros — Cr$ 250.000,00 — (Betting).

ks.
1—1 Ciclone, A. Santos ... 56
2 Oeste, A. Ricardo ... 56
2—3 El Cacique, O. Machado ... 56
4 Toni, A. Barroso ... 56
5 Apolion, P. Tavares ... 56
3—6 Codajaz, M. Silva ... 56
7 Andrônicos, J. Tinoco ... 56
8 Intocável, P. Fontoura ... 56
4—9 El Condor, C. Moreno ... 56
" Chico Prêto, C. R. Carvalho ... 56
10 Slam, J. G. Silva ... 56

•

7.º PAREO — às 16,25 horas — 1.500 metros — (Prêmio "Rafael de Barros") — (Areia) — Cr$ 400.000,00 — (Betting).

ks.
1—1 Shia, J. Souza ... 56
2 Pingolinho, J. Souza ... 56
3 Donaldo, A. Santos ... 56
2—4 Mamburé, J. Negrello ...
" Lord Galo, Não correrá ... 53
5 Báculo, H. Cunha ... 56
6 Beaujolais, Não correrá ... 56
3—7 Candomblé, M. Silva ... 53
8 Unido, D. Moreno ... 56
9 Clorito, J. G. Silva ... 56
" Cioy, Não correrá ... 56
4-10 Snowman, A. Barroso ... 53
11 Retilíneo, A. Ricardo ... 56
12 Garôta de Oro, D. Neto ... 53
" Nectar Dourado, D. P. Silva ... 56

•

8.º PAREO — às 17,00 horas — 1.600 metros — (Areia) — Cr$ 200.000,00 — (Betting).

ks.
1—1 Lord Whisky, C. A. Souza ... 58
" Komajura, J. Fagundes ... 58
2 Meu Colega, M. Caminha ... 54
2—3 Arguapo, A. Barroso ... 56
4 Agalari, L. Carvalho ... 54
5 Porusqui, O. Machado ... 54
3—6 Espanhol, J. Barros ... 58
7 Maroc Tulio, J. Corrêa ... 58
8 Grey Dino, P. Lima ... 58
4—9 Quickstep, D. P. Silva ... 58
10 Papa Dagô, M. Henrique ... 58
11 Mané Foloriano, M. Andrade ... 58
12 Gabardo, M. Silva ... 58

**EMPRÊSA SÃO CRISTÓVÃO**
**LINHA DIRETA**
RIO A POÇOS DE CALDAS
(M GERAIS)
Diàriamente às 5,45 horas — Int. Guichê 22
Estação Rodoviária Mariano Procopio
ÔNIBUS LUXUOSOS — RAPIDEZ — SEGURANÇA
E CONFÔRTO

# Nossos informes para hoje na Gávea

**1.º PÁREO — ÀS 20,30 HORAS — 1.200 METROS — RECORDE: 72"4/5, CABINE — CR$ 200.000,00**

| Animais — Jóqueis — Pêso | Treinadores | Possibilidades | Performances | Tempo |
|---|---|---|---|---|
| 1— 1 Zanzo, A. Ricardo ... 58 | A. Vieira | Estréia com grande chance | 8.º de Elium e Cristaleiro (SP) | 1.2 AL 78"9 |
| 2 Corot, J. Quintanilha ... 58 | A. Itrillo | Correndo pouco. Risquem | 13.º de Midshipman e Sunstar | 1.2 AU 77"4/5 |
| 3 Dourado, J. Marinho ... 58 | D. M. Oliveira | Não valeu a última. Ôlho | 6.º de Pômira e C. Partk | 1.6 NL 106" |
| 2— 4 Dark Orion, D. Moreira ... 58 | S. Freitas | Volta com possibilidades | 4.º de Pômira e C. Park | 1.6 NL 106" |
| 5 Estácio, O. Machado ... 54 | J. O Júnior | Para os azaristas serve. | 4.º de Marco Polo e G. Bye | 1.2 AP 77"1/5 |
| 6 Nibor, Oliveira ... 58 | H. Sousa | Retorna bem na turma | 10. de Eciton e Amalfi | 1.3 NL 84" |
| 3— 7 Macknever, J. M. Santos 58 | P. Campos | Sòmente para o placê | 11.º de Elium e Critsaleiro (SP) | 1.2 AL 78"9" |
| 8 Risonho, H. Cunha ... 58 | V. Freitas | Sempre falado sem confirmar | 12.º de Midshpiman e Sunstar | 1.2 AU 77"4/5 |
| 9 Barra Sêca, A. Ramos ... 55 | T. R. Gomes | Uma pule boa para azaristas | 11.º de Quickstep e M. Colega | 1.3 AP 83"2/5 |
| 4—10 Crystal Park, M. Silva ... 58 | G. Feijó | Corre pouco. Não gostamos | 11.º de Midshipman e Sunstar | 1.2 AU 77"4/5 |
| 11 Zé Preguiça, J. Sousa ... 54 | J. O. Loureno | Um placê viável | 7.º de Pômira e C. Park | 1.6 NL 106" |
| 12 Quetzalcoalt, J. Negrello 58 | J. Morgado | | 8.º de Risonho e Cafuné | 1.3 NL 84"2/5 |

Nossa indicação — ZANZO Adversário — DARK ORION Bom azar — MACKNEVER

**2.º PÁREO — ÀS 21,00 HORAS — 1.300 METROS — RECORDE: 79"2/5, FARINELLI — CR$ 220.000,00**

| | | | | |
|---|---|---|---|---|
| 1— 1 Akaturbi, I. Oliveira ... 57 | L. Benitez | Pela última é inimigo | 2.º de Negral e Bocaina | 1.3 NP 77" |
| 2 Bronze, J. Julião ... 57 | E. Freitas | Sòmente como surprêsa | 8.º de Mazorca e Bliss | 1.3 AL 83"1/5 |
| 3 Florinha, L. Santos ... 55 | M. Aguiar | Corre pouco. Não acreditamos | 3.º de Oyapock e Potiguara (SV) | 1.3 NE 89"9" |
| 2— 4 Bocaina, G. Sancho ... 55 | M. Almeida | Sempre no marcador. Inimigo | 2.º de Laddie e L. Girande | 1.3 AL 85" |
| " Beia, J. Fagundes ... 55 | A. Cardoso | Ajuda das melhores | 5.º de Bliss e Bocaina | 1.3 AL 83"1/5 |
| 5 Jeff T, J. Machado ... 57 | O. Lopes | Dizem que vai correr muito | 4.º de Bliss e Bocaina | 1.3 AL 83"1/5 |
| 3— 6 Le Girande, J. Corrêa ... 57 | M. Sousa | Sempre no placê. Tem chance | 3.º de Laddie e Bocaina | 1.3 AL 85" |
| " Madureira, A. Barroso ... 57 | Idem | Só com muitas melhoras | 6.º de Eucalipto e Carienta | 1.0 GL 60"2. |
| 7 Oudina, J. Veiga ... 55 | S. Morales | Nada poderá pretender | 6.º de Cachucha e Luxford | 1.2 GL 74" |
| 8 Serra Grande, P. Fontoura 57 | F. A. Fontoura | Algumas possibilidades | 8.º de Lord Nelson e Jusku | 1.0 AU 63"4/5 |
| 4— 9 Tio Américo, M. Caminha 57 | Z. Guedes | Perigoso. Um bom azar | 3.º de Bliss e Bocaina | 1.3 AL 83"1/5 |
| 10 Blanche du Bois, C. A. S. 56 | J. Carrepito | Tinindo. Cuidado com ela | 5.º de Mazorca e Bliss | 1.3 AL 83"1/5 |
| 11 Merry, C. R. Carvalho ... 57 | S. d'Amore | Anda prometendo algo. Ôlho | 2.º de Bliss e Bocaina | 1.3 AL 83"1/5 |
| 12 Pedra Prêta (*) O. Bastos 55 | J. E. Sousa | Vai esperar na fila | 10.º de Bliss e Bocaina | 1.3 AL 83"1/5 |
| * ex-Luzia | | | | |

Nossa indicação — BLANCE DU BOIS Adversário — AKATURBI Bom azar — BOCAINA

**3.º PÁREO — ÀS 21,30 HORAS — 1.500 METROS — RECORDE: 91"4/5, TIRAFOGO — CR$ 180.000,00**

| | | | | |
|---|---|---|---|---|
| 1— 1 Sol da Vila, F. Pereira F. 56 | V. Aliano | Retorna na conta | 4.º de Rei Veludo e Pepe Legal | 1.3 NL 83" |
| 2 Malhado, O. Bastos ... 57 | J. E. Sousa | Corre pouco. Nada tem feito | 6.º de Juiz de Paz e Polaristar | 1.5 NL 98"2/5 |
| 3 Mágico, A. Hodecker ... 58 | C. I. P. Nunes | Até agora não animou | 6.º de Oculto e Wyoming | 1.6 NL 105" |
| 2— 4 Polaristar, A. Ricardo ... 58 | I. Pinheiro | Seguiu bem. Competidor | 4.º de Oculto e Wyoming | 1.6 NL 105" |
| 5 Jonarcon, M. Silva ... 58 | M. Sousa | Volta melhorado. Chance | 5.º de Iturbi e Saxofone | 1.2 NL 77"2/5 |
| 6 Versátil, N. correrá ... 58 | Não corre | Não corre | Não corre | |
| 7 Espuma de Ouro, A. Oliv. 56 | M. Mendona | Achamos fraca para a turma | 10.º de Juiz de Paz e Polaristar | 1.5 NL 98"2/5 |
| 3— 8 Wyoming, A. Ramos ... 58 | J. Piotto | Pela última é um perigo | 2.º de Oculto e Jolly Glox | 1.6 NL 105" |
| 9 Labatout, A. Saldanha ... 54 | A. Sousa | Chovendo pode aparecer placês | 8.º de Oculto e Wyoming | 1.6 NL 105" |
| 10 Scope, C. R. Carvalho ... 56 | S. d'Amore | Também só para placê | 9.º de Oculto e Wyoming | 1.6 NL 105" |
| 11 Fêmina, I. Oliveira ... 50 | A. V. Nunes | Achamos que vai ficar na fila | U. de Oculto e Wyoming | 1.6 NL 105" |
| 4—12 Jolly Glox, J. Veiga ... 54 | F. Lavôr | Grande nome. Seguiu tinindo | 3.º de Oculto e Wyoming | 1.6 NL 105" |
| 13 Pepe Legal, S. M. Cruz ... 58 | E. Coutinho | Continua prometendo sem cumprir | 5.º de Oculto e Wyoming | 1.6 NL 105" |
| 14 Benzedor, J. Barros ... 52 | V. Pederson | Todo manco. Risquem | 8.º de Givenochi e Precious (IL) | 1.2 IL 78"1/5 |
| 15 Glória Carioca, M. Andr. 54 | P. Campos | Melhorou mas não dá ainda | 7.º de Oculto e Wyoming | 1.6 NL 105" |

Nossa indicação — SOL DA VILA Adversário — WYOMING Bom azar — POLARISTAR

**5.º PÁREO — ÀS 22,35 HORAS — 1.300 METROS — RECORDE: 126"3/5, ARARIGBÓIA — CR$ 216.000,00**

| | | | | |
|---|---|---|---|---|
| 1— 1 Miss Tamar, F. Pereira F. 52 | P. Campos | Pela última é séria inimiga | 2.º de Medlar e Palospavos | 1.6 NL 103" |
| 2 Big Nelson, J. Machado ... 54 | S. A. Ribeiro | Retorna com alguma chance | 7 de Montehostil e Quebrafogo | 1.5 NM 95"3/5 |
| 2— 3 Palospavos, A. Barroso ... 52 | B. Carvalho | Inimigo certo. Na conta | 3.º de Medlar e Miss Tamar | 1.6 NL 103" |
| 4 Rebate, J. Sousa ... 52 | C. Ferreira | Vai melhorar. Pule boa | 8.º de Veneziano e Satanaz | 2.2 AU 145"4/5 |
| 5 Veneziano, J. Baffica ... 52 | C. Tourinho | Pode repetir sem surprêsa | 1.º de Satanaz e Zêo | 2.2 AU 145"4/5 |
| 3— 6 Zêlo, H. Cunha ... 54 | V. Freitas | Adiantou após a última. Ôlho | 4.º de Medlar e Miss Tamar | 1.6 NL 103" |
| 7 Don Metralha, N. correrá 53 | Não corre | Não corre | Não corre | |
| 8 Hontem, J. Tinoco ... 52 | A. Sousa | Nada deverá pretender | 7.º de Veneziano e Satanaz | 2.2 AU 145"4/5 |
| 4— 9 Esteio, P. Lima ... 54 | O. Lopes | Não valeu a última. Cuidado | 5.º de Medlar e Miss Tamar | 1.6 NL 103" |
| 10 Mosco, A. Ramos ... 52 | G. Feijó | Correndo pouco. Risquem | 6.º de Medlar e Miss Tamar | 1.6 NL 103" |
| 11 Zás, N. correrá ... 52 | Não corre | Não corre | Não corre | |

Nossa indicação — ESTEIO Adversária — MISS TAMAR Bom azar — VENEZIANO

**6.º PÁREO — ÀS 23,05 HORAS — 1.200 METROS — RECORDE: 79"2/5, FARINELLI — CR$ 180.000,00 — BETTING**

| | | | | |
|---|---|---|---|---|
| 1— 1 Zala, J. Sousa ... 58 | C. Ferreira | 1.º de Ourobriga e Zulmira A | Grande inimiga. Tinindo | 1.2 NL 77"1/5 |
| 2 Pierrette, A. Santos ... 56 | J. Morgado | 1.º de Exprinter e Pitanga | Pule tentadora. Anda bem | 1.3 NU 84"4/5 |
| 3 Gata Azul, J. Tinoco ... 56 | C. Ribeiro | 11.º de Floramour e Peggy | Não está no páreo | 1.2 NL 76"4/5 |
| 2— 4 Peggy, J. Machado ... 58 | C. Rosa | 2.º de Floramour e Gay Love | Grande nome pela última | 1.2 NL 76"4/5 |
| 5 Lady Tamar, M. Andrade 56 | P. Campos | 7.º de Floramour e Peggy | Distância não ajuda | 1.2 NL 76"4/5 |
| 6 Fauvette, A. Ricardo ... 54 | P. Morgado | 6.º de Floramour e Peggy | Adiantou. Vai figurar | 1.2 NL 76"4/5 |
| 3— 7 Gay Love, J. Veiga ... 56 | F. Lavôr | 3.º de Floramour e Peggy | Anda bem. Inimiga certa | 1.2 NL 76"4/5 |
| 8 Agripina, I. Oliveira ... 56 | A. Vieira | 9.º de Floramour e Peggy | Irergular. Só adivinhando | 1.2 NL 76"4/5 |
| 9 Sayonara, A. Ramos ... 56 | N. Linhares | 6.º de Pitanga e Conciliaão | Retorna com alguma chance | 1.3 AU 76"3/5 |
| 4—10 Ourobriga, C. Morgado ... 54 | C. Morgado | 4.º de Floramour e Peggy | Tinindo. E' perigosa na turma | 1.2 NL 76"4/5 |
| 11 Ostia, M. Silva ... 56 | A. P. Silva | 5.º de Floramour e Peggy | Melhorando sempre. Ôlho | 1.2 NL 76"4/5 |
| 12 Imbuida, P. Lima ... 58 | O. Coutinho | 8.º de Floramour e Peggy | Não vem animando | 1.2 NL 76"4/5 |
| 13 Iole, S. M. Cruz ... 52 | A. Rosa | 8.º de Passión e Peggy | Vai esperar ainda um pouco | 1.0 NL 63"1/5 |

Nossa indicação — ZALA Adversária — PEGGY Bom azar — OSTIA

**4.º PÁREO — ÀS 22,00 HORAS — 2.000 METROS — RECORDE: 72"4/5, CABINE — CR$ 180.000,00 — BETTING**

| | | | | |
|---|---|---|---|---|
| 1— 1 Pasteur, A. Santos ... 56 | J. Morgado | Tudo para ganhar outra | 1.º de Sadu e Palospavos | 1.3 NL 82"4/5 |
| 2 Kim Kim, A. Azevedo ... 52 | T. Garcia | Para o placê pode servir | 4. de Acelerador e Medlar | 1.5 AL 95" |
| 2— 3 Porungo, F. Pereira F. 56 | P. Campos | Turma melhor. Vai aparecer | U. de Vaporetto e Exchango | 1.0 AL 62" |
| 4 Harum-Al-Rachid, N. cor. 54 | Não corre | Não corre | Não corre | |
| 5 Muscari, I. Oliveira ... 52 | R. Costa | Ligeiro. Pode figurar | 5.º de Don Pelé e Saxofone | 1.2 NL 76"4/5 |
| 3— 6 Hurlingham, M. Andrade 58 | A. Morales | Estando no seu dia é fogo | 4.º de Pasteur e Sadu | 1.3 NL 82"4/5 |
| 7 Bar-Le-Duc, J. Sousa ... 54 | T. R. Gomes | Bem no percurso. Puel alta | 8.º de Acelerador e Medlar | 1.5 AL 95" |
| 8 Trapézio, J. Machado ... 54 | H. Cunha | As vêzes corre muito | 11.º de Pasteur e Sadu | 1.3 NL 82"4/5 |
| 4— 9 Phoebus, J. Veiga ... 56 | F. Lavôr | Perigoso. Será dos primeiros | 5.º de Pasteur e Sadu | 1.3 NL 82"4/5 |
| 10 Gigi, F. Esteves ... 56 | W. Sousa | Muita chance. Pule tentadora | 2.º de Medinilla e Zana | 1.3 NL 83"1/5 |
| 11 Xaka-Mayaka, J. Baffica ... 52 | A. Araújo | Ôlho e muito cuidado com êste | 4.º de Don Pelé e Saxofone | 1.2 NL 76"4/5 |

Nossa indicação — PASTEUR Adversário — PORUNGO Bom abar — GIGI

**7.º PÁREO — ÀS 23,40 HORAS — 1.300 METROS — RECORDE: 79"2/5, FARINELLI — CR$ 180.000,00 — BETTING**

| | | | | |
|---|---|---|---|---|
| 1— 1 Don Pelé, J. Fagundes ... 58 | R. Barbosa | E só repetir a última | 1.º de Saxofone e Vietnan | 1.2 NL 76"4/5 |
| 2 Rei Veludo, A. G. Silva ... 56 | J. Burioni | Valente. Pode aparecer | 5.º de Phoebus e Don Pelé | 1.0 NL 62"4/5 |
| 3 Tenace, A. Ramos ... 56 | C. Gomez | Anda melhorando. Nem placê | 6. de Don Pelé e Saxofone | 1.2 NL 76"4/5 |
| 2— 4 Saxofone, O. Machado ... 54 | C. Morgado | Pela última é um perigo | 2.º de on Pelé e Vietnan | 1.2 NL 76"4/5 |
| 5 Bambolaio, P. Lima ... 54 | J. S. Silva | Folgando pode dar susto | 12.º de Lyrnos e Don Pelé | 1.6 NL 104"3/5 |
| 6 Triguilho, J. Veiga ... 56 | C. Sousa | Levado na certa falhou na última | U. de Don Pelé e Saxofone | 1.2 NL 76"4/5 |
| 3— 7 Vitenan, J. G. Silva ... 58 | R. Silva | Correu muito. Tem possibilidades | 3.º de Don Pelé e Saxofone | 1.2 NL 76"4/4 |
| 8 Juiz de Paz, N. correrá ... 58 | Não corre | Não corre | Não corre | |
| 9 Pé de Grilo, J. Portilho ... 54 | N. Gomes | A distância não ajuda muito | 6.º de Serapião e J. Crier | 1.5 AL 98"3/5 |
| 4—10 Nilópolis, J. Machado ... 54 | I. Pinheiro | Muito preparado. Chance certa | 2.º deZé Pangaré e Jerobiar | 1.5 NL 97"1/5 |
| 11 Muscari, N. correrá ... 58 | Não corre | Não corre | Não corre | |
| " Londoner, B. Santos ... 56 | R. Costa | Fraco. Nada deve pretender | 9.º de Trapézio e Hurlingham | 1.2 NL 76"4/5 |

Nossa indicação — DON PELE' Adversário — SAXOFONE Bom azar — VIETNAM

# *Incêndio destruiu velho casarão que ameaça cair sôbre vizinhos*

**Diario Carioca** 15 CRUZEIROS

Quinta-feira, 6 de junho de 1963

## Juiz ameaçou prender vereadores de Macaé

O juiz Alomar Lobato da Costa, de Macaé, ameaçou, ontem, prender todos os vereadores daquela localidade uma vez que foram os autores de um requerimento ao presidente do Tribunal de Justiça do Estado do Rio de Janeiro, solicitando moradia do juiz dentro dos limites da Comarca.

O sr. Alomar Lobato da Costa, após ter sido admoestado pelo presidente do Tribunal de Justiça regressou a Macaé, onde determinou o fechamento de tôdas as casas de jôgo que ali estavam em funcionamento. Posteriormente, ameaçou de prisão a todos os vereadores que assinaram o referido ofício.

AS CAUSAS

Segundo ficou apurado tudo teve início quando o delegado de Polícia de Macaé necessitou urgentemente da presença do juiz para uma determinação diligência. O juiz foi procurado em tôda a localidade, sem entretanto ser localizado, o que tumultuou os trabalhos policiais. Êsse fato foi amplamente divulgado na Câmara dos Vereadores de Macaé, quando os vereadores resolveram enviar um ofício ao presidente do Tribunal de Justiça do Estado do Rio de Janeiro, pedindo providências, o que foi feito e o documento foi assinado pelo vereador Everestes Sales, presidente da Câmara.

LEVOU PITO

Reconhecendo a procedência da reclamação, o presidente do Tribunal de Justiça do Estado do Rio de Janeiro mandou chamar o juiz Alomar Lobato da Costa determinando ao mesmo que sua residência teria que ficar localizada nos limites da Comarca de Macaé.

Retornando àquela Comarca, o juiz Alomar Lobato da Costa determinou o fechamento de tôdas as casas de tavolagem ali existentes e que estavam em franca atividade. Por outro lado, como houvesse reação por parte dos vereadores, o juiz os ameaçou de prisão, ocasião em que foi repelido pelo vereador Everestes Sales, presidente da Câmara.

*BOMBEIROS EM AÇÃO — Os bombeiros, foto, lutaram durante várias horas para debelar as chamas que destruíram o velho casarão.*

Moradores da Rua Santo Amaro, no Catete, viveram, na tarde de ontem, momentos de verdadeiro "suspense" com o violento incêndio irrompido no velho casarão localizado no número 170 daquela rua, cujas labaredas ameaçavam os imóveis vizinhos, apesar da ação rápida dos bombeiros dos Quartéis Central e Humaitá, comandados pelo próprio comandante daquela corporação, coronel Osmar Alves Pinheiro.

Segundo ficou apurado, o sinistro teve início nos fundos do velho casarão, que estava sendo guardado por um soldado da Polícia Militar, desde o mês passado quando em parte veio a ruir, matando três pessoas, entre elas, duas crianças. O combate ao fogo durou algumas horas, sendo preciso o concurso de um choque da Polícia Militar para conter os populares.

INOVAÇÃO

Pela primeira vez na Guanabara foi utilizado, para combate a incêndios o aparelho intitulado "Snorkel", o qual foi manejado pelos bombeiros do Quartel Central. O imóvel sinistrado, segundo ainda ficou apurado, pertencia à SURSAN e já estava desocupado pelas autoridades competentes, uma vez que ameaçava ruir.

As autoridades policiais do 9º Distrito apuram que o fogo teria sido provocado por marginais que ali se reúnem para dormir. Êsse fato, entretanto, está causando estranheza, uma vez que o imóvel sinistrado estava sob a guarda de um soldado da Polícia Militar.

AMEAÇA

A fúria do fogo chegou mesmo a ameaçar várias casas vizinhas ao prédio sinistrado. Muitas famílias chegaram a suas casas, retirando os objetos de valor. A abundância de água, o que não é comum nesses casos, ajudou a debelar as chamas, após várias horas de trabalho.

O imóvel segundo declarações das autoridades competentes está na iminência de desabar, o que poderá ocorrer a qualquer hora, razão pela qual o local está totalmente interditado.

"SUSPENSE"

Moradores nos imóveis circunvizinhos ao edifício sinistrado estão vivendo momentos de verdadeiro pânico uma vez que foi anunciado que, se o imóvel vier a ruir, poderá atingir as demais casas.

O comissário de serviço no 9º Distrito Policial, após comparecer ao local, solicitou o comparecimento de técnicos do Instituto de Criminalística, os quais determinarão as possíveis causas do incêndio.

## *Soldado teria sido vítima de homicídio*

O soldado do Exército Élio Leite de Sousa, de 18 anos, solteiro, residente na Rua Sargento José Carlos da Silva, 1-A, apt. 101, na Vila Militar, na manhã de ontem, foi encontrado sem vida, apresentando vários ferimentos pelo corpo no leito da via férrea, entre as estações de Deodoro e Vila Militar, parecendo tratar-se de homicídio. Dos bolsos da vítima que estava à paisana, foram arrecadados a quantia de Cr$ 570 e uma carteira de identidade da sua corporação, sendo afastada pela Polícia a hipótese de latrocínio.

O fato foi comunicado ao comissário Arnaud Leite, de serviço no 33º Distrito Policial, que compareceu ao local e solicitou o concurso da Perícia. O perito, após examinar o cadáver, não pôde chegar a uma conclusão precisa admitindo porém que os ferimentos poderiam ser causados por queda de trem, ou provenientes de pancadas com objeto contundente. Sòmente o laudo do médico legista declinará a causa-mortis. O corpo, foi removido para o IML.

FOI AO CINEMA

Apurou nossa reportagem que segundo as declarações do sargento Edemir Pereira da Costa, cunhado da vítima, Élio saiu de casa na noite de anteontem, com a finalidade de ir a um cinema. Seus familiares estranharam a demora de seu regresso, já que o militar não costumava chegar tarde em sua residência, pois tinha de acordar cêdo para rumar para a Companhia da Escola de Comunicações, onde servia.

As autoridades do 33º Distrito Policial estão empenhadas em elucidar a morte misteriosa do soldado, pois estão inclinadas a admitir tratar-se mesmo de homicídio.

## Reforçada a 'operação do pinhão'

CURITIBA — A fim de impedir o contrabando de pinhão para a Argentina, a pedido da Secretaria de Agricultura, a Polícia Florestal deslocou 40 guardas para o sudoeste do Paraná. Diante da solicitação das autoridades paranaenses as Secretarias de Segurança e da Fazenda de Santa Catarina também estão colaborando na chamada "Operação Pinhão". — (Transpress-DC)

## CAIU DO TREM NA CENTRAL

O vendedor-ambulante Valdir Teixeira Dias, casado, 43 anos, residente na Rua Sousa Soares, 465, em Niterói, na noite de ontem, ao tentar saltar de um trem que chegava na Estação Pedro II, perdeu o equilíbrio e foi colhido pelas rodas da composição. Com esmagamento do braço esquerdo e contusões e escoriações generalizadas, a vítima foi conduzida para o Hospital Sousa Aguiar, onde ficou internado em estado gravíssimo. As autoridades do 2º Distrito Policial registraram a ocorrência.

## COLHIDAS NA CALÇADA POR AUTO

As jovens Maria da Silva Queirós (solteira, 17 anos, Rua Getúlio Vargas, 707, em Olinda); Regina Célia Teixeira da Silva (solteira, 18 anos, Rua Itapiru, 539), e Maria de Lourdes Costa Lemos (25 anos, solteira, residente na Avenida Mem de Sá, 147, apt. 301), na noite de ontem, quando na Rua Uruguaiana esquina da Rua Ouvidor, se encontravam aguardando condução, foram colhidas de raspão por um auto não identificado. As vítimas foram conduzidas para o Hospital Sousa Aguiar, onde foram medicadas das contusões e escoriações generalizadas que sofreram. As autoridades do 4.º Distrito Policial estão diligenciando para identificar e capturar o motorista imprudente.

## Será julgado habeas corpus de L. Heitor

Deverá ser julgado hoje, o habeas-corpus impetrado pelo advogado Ronaldo Machado, contratado pelo seu colega Leopoldo Heitor em face da condenação que lhe foi imposta pelo juiz Ulisses Valadares Salgado, da Comarca de Rio Claro, pelo assassínio da bela milionária Dana de Teffé.

O advogado Ronaldo Machado tentará, através do habeas-corpus, inocentar Leopoldo Heitor daquele crime, como ocorreu com o escrevente Altair Penha, o qual, possivelmente levado pela boa-fé, falsificou vasta documentação, inclusive uma procuração dando plenos podêres ao "Advogado do Diabo", para transacionar com seus imóveis.

ESTARIA NO RIO

Segundo ficou apurado tôda a polícia carioca estaria realizando diligências para a captura de Leopoldo Heitor que teria sido visto transitando em Copacabana, em companhia de uma mulher loura. Êsse fato foi comunicado às autoridades policiais, as quais deram início às investigações para o levantamento da localização de Leopoldo Heitor.

O "Advogado do Diabo", segundo ainda ficou apurado está disfarçado, uma vez que estaria usando cabelos de outra côr, bem como óculos de grau. Sabe-se também que Leopoldo Heitor estaria sendo protegido por um delegado da polícia carioca.

## 'Puxador' foi prêso quando pretendia fugir com o roubo

Será removido do 29.º Distrito Policial, para o Presídio do Estado, o ladrão Ilmar Godinho Ribeiro (solteiro, de 19 anos, de residência ignorada), que na noite de domingo dia 25 do mês passado roubou do pescoço da jovem Diná Pinto dos Santos (solteira, de 20 anos, residente na Rua Buriti, 206), quando esta viajava em um trem da Central do Brasil em companhia de seu noivo o comerciário Valdemar Nogueira de Araújo.

O fato ocorreu na estação de Cascadura, ocasião em que Ilmar arrancou violentamente o objeto da jovem. Todavia o meliante estava no seu dia de azar, pois que o noivo da jovem saltou da linha férrea com o trem em movimento e conseguir deter o "puxador" quando êste procurava abandonar o local com o produto do furto. Ao ser revistado, porém, o ladrão conseguiu desfazer-se do objeto atirando-o a linha férrea.

NA DELEGACIA

Ilmar foi levado para a Delegacia do 29.º Distrito Policial, onde foi apresentado ao comissário Edú, ali de serviço. Aquela autoridade na falta do material do delito, no caso o cordão, deixou o ladrão à disposição da Seção de Roubos e Furtos, chefiada pelo detetive Leite.

O "puxador" ao ser apresentado na polícia identificou-se como sendo Jorge de Araújo e, disse residir à Rua Aracai, 121, na Piedade. Posteriormente com o resultado das fichas datiloscópicas enviadas ao Serviço de Identificação do Instituto Félix Pacheco, foi então apurada a verdadeira identidade do ladrão.

REINCIDENTE

Após ser severamente interrogado na delegacia do 29.º DP, Ilmar acabou por confessar o furto do cordão e por fim confessar que de há muito vinha agindo no interior dos trens da Central do Brasil. Foi apurado por outro lado que Ilmar já cumpriu pena no Presídio Policial, como icurso no artigo 15 (furto), do Código Penal.

## 'Picurra' detido por acaso: está baleado

Sebastião Lucindo de Freitas Filho, o "Picurra", conhecido assaltante e desordeiro da Zona Sul e autor de vários crimes de morte, foi prêso, por acaso, pelas autoridades policiais do 15º Distrito sendo posteriormente levado para o 13º Distrito, por onde estava sendo "ativamente" procurado.

Interrogado naquela delegacia, "Picurra" confessou ser o autor da morte de João Paulo de Castro, assassinado com um tiro, fato ocorrido no Centro Social da Fundação Leão XIII.

SURPRÊSA

"Picurra" relatou que "não atirei para matar ninguém e se fiz uso de minhas armas foi porque fui "barrado" pelo vigia". Adiantou ainda que "isso não vai dar nada porque sou menor de idade". Todavia, o comissário Murtinho, do 13º Distrito Policial, após examinar a documentação de "Picurra" comunicou-lhe que iria ser removido para o Depósito de Presos e não para a Delegacia de Menores, uma vez que já havia atingido a maioridade.

Ficou apurado ainda que "Picurra" apesar dos seus 18 anos é possuidor de extensa fôlha penal. De certa feita tentara contra a vida de seu próprio primo, conhecido pela alcunha de "Bira" em quem desfechou dois tiros. Confessou ainda o delinquente ser autor de vários assaltos nas diversas jurisdições policiais de Copacabana, Gávea e Ipanema.

OUTRO CRIME

Relatou ainda "Picurra" que em companhia de seus comparsas, durante o carnaval de 1963, assaltou e matou um operário na Rua Bolivar, em Copacabana. Dias antes dêsse crime, entretanto, "Picurra" atacara o operário Francisco Holando Palhano, o qual ao tentar reagir ao assalto, foi morto com dois tiros.

Posteriormente, "Picurra" tentou contra a vida do marginal conhecido pela alcunha de "Baianinho", fato ocorrido na subida da Rocinha, o qual foi internado no Hospital Miguel Couto, com vários ferimentos a bala pelo corpo.

FERIDO

As autoridades policiais estão interessadas em descobrir a origem de um ferimento a bala que "Picurra" apresenta. Querem as autoridades saber se aquêle ferimento foi produzido em algum entrevero entre êle e a polícia ou se foi agredido por algum marginal.

## LADRÕES "VISITAM" COLÉGIO

CRAVINHOS — O edifício do Colégio Estadual Cel. João de Sousa Campos, desta cidade, foi assaltado por ladrões, que dali levaram uma máquina de escrever e algum dinheiro. Vários móveis da secretaria foram danificados. — (Transpress-DC)

## ESTUDANTE VÍTIMA DE VEÍCULO

O estudante Afonso Henrique Aragão, de 19 anos, solteiro, residente na Rua Alberto Siqueira, 5, apartamento 804, na noite de ontem ao tentar atravessar a Rua Conde de Bonfim, em frente ao n.º 867, foi atropelado por um auto não identificado, cujo motorista imprimindo maior velocidade ao veículo, fugiu, tomando destino ignorado. A vítima, com fratura da perna esquerda, foi conduzida para o Hospital Sousa Aguiar onde ficou internada. As autoridades do 19.º Distrito Policial tomaram conhecimento da ocorrência e entraram em diligências para identificar e capturar o motorista.

## Suicidou-se embaixador dinamarquês

COPENHAGUE, 5 — O ex-embaixador da Dinamarca nos Estados Unidos, Henrik Kaufman, atacado de câncer, foi encontrado degolado ao lado do corpo sem vida de sua espôsa, hoje.

A polícia qualificou o caso de "homicídio por compaixão" e suicídio.

Kaufman, que foi embaixador em Washington durante a segunda guerra mundial, era casado com a norte-americana "Nee" Charlotte MacDoucall.

O chefe de Polícia, Erik Bech, disse aos jornalistas que a senhora Kaufman, de 63 anos, matou seu espôso, de 74, para livrá-lo de insuportável padecimento causado por câncer na próstata.

Os investigadores encontraram uma carta escrita pela senhora Kaufman, segundo a qual "H. K. (como ela o chamava intimamente) deve morrer".

O título de justificativa, a carta diz: "Está sofrendo, tem as pernas inteiramente paralisadas e já perdeu tôda a sensibilidade em ambas. Já não posso suportar seus sofrimentos".

A carta, dirigida a um parente não identificado é uma das várias que deixou a suicida, que aparentemente as escreveu ontem à noite. (UPI-DC).

DE TUDO UM POUCO,
UM POUCO DE TUDO
— num programa atraente:
"VARIEDADES"
produção de Sérgio de Oliveira, de segunda a sexta-feira, às 21,25 horas, na
RÁDIO MAYRINK VEIGA
(Uma emissora da Rêde Piratininga)
num oferecimento do
LABORATÓRIO VITAFOSFAN

RIO-RIO BONITO
TRANSPORTE AFONSO LTDA.
De segunda a sábado:
Partida Rio Bonito-Rio
Horario: 5,30 - 9 - 17 horas
Partida Rio-Rio Bonito
Horario: 6 - 13 - 18,30 horas
Domingo:
Partida Rio Bonito-Rio
Horario: 5,30 9 - 14,30 - 17 - 21 horas
Partida Rio-Rio Bonito
Horario: 6 - 9 - 13 - 21 horas
VENDAS DE PASSAGENS NO RIO:
Estação Rodoviária Mariano Procópio Guichê 24
TEL: 23-9112

Diário do Forum

## *GB não paga aluguel e imóvel será despejado*

Será distribuido a uma das Varas da Fazenda Pública, na tarde de hoje, proposto por Manoel Paulo de Sousa Renha, uma ação de despejo contra o govêrno do Estado da Guanabara por falta de pagamento de imóveis localizados na Rua Treze de Maio, 44. Nêste local funciona o 1.º Distrito de Educação, com as seções de Educação Pré-Vocacionais Secretaria, sala da Escola de Pesca e Almoxarifado Auditório e sala de aula de Fantoche. Eis as dependências designadas: 4.º andar 11.º 15.º e 16.º salas 1.202 1.203 1.701. 1.901-A. 1.903 e 1.903-A num total de Cr$ 361.915,00 (Trezentos e sessenta e um mil e novecentos e quinze cruzeiros).

MATOU O MENOR — Foi sumariado na 26ª Vara Criminal pelo juiz Emerson Santos Parente Antônio Tavares Carneiro, vulgo "Antoninho", acusado de ter morto com um tiro o menor Levi de Oliveira Costa quando êste passava em sua porta, na Ladeira dos Tabajaras em frente ao n. 562 em 8 de setembro de 1961. Declarou a testemunha Alberto Silva Carvalho que o acusado é seu vizinho por vários anos e que presenciou o ocorrido pois viu quando a vítima era socorrida pelo acusado no terreno ao lado de sua casa completamente transtornado dizendo que tinha sido mero acidente quando ao examinar a arma, esta disparou. No dia a mãe do menor concordou com o acidente como as demais pessoas que acorreram ao local.

REASSUMIU A 7ª ZONA — Com a posse do nôvo diretor-geral do TRE, o antigo ocupante daquele pôsto sr. Amauri da Silva Pereira Bastos reassumiu a chefia da 7ª Zona Eleitoral. Este funcionário, quando na direção-geral do TRE, planejou com sucesso a apuração do plebiscito de abril último, trazendo para um único recinto as 25 Juntas Apuradoras possibilitando a apresentação do resultado final em tempo recorde no país.

VENDEU MILHO PÔDRE — O promotor Newton Barros Vasconcelos, em exercício na 7ª Vara Criminal, apresentou denúncia ao juiz Cláudio Viana de Lima contra o comerciante Manoel Cardoso da Costa, que se encontrava no interior de sua quitanda, situada na Rua Maria Passos, 3-B, em 15 de abril do corrente ano por volta das 9 horas, quando policiais de ronda do distrito local o prenderam por vender fubá de milho marca "Metrópole", impróprio para o consumo alimentar público, ou seja, com carácteres orgânicos anormais, infestado de larvas e parasitas (carunchos).

CASO "AÍDA CURI" — Consta na pauta, para o dia de hoje, o julgamento, no 1.º Tribunal do Júri, de Ronaldo Guilherme de Sousa Castro e Manoel Antônio da Silva Costa, apontados como responsáveis pela morte da jovem Aída Cúri. Tudo indica que o próprio promotor pleiteará a transferência para o mês vindouro, pois está faltando no processo peça, que julga o representante do Ministério Público ser indispensável, ou seja, a cópia de acórdão concedido pelo Supremo Tribunal Federal a Ronaldo, unificando as penas que lhe foram aplicadas pelos crimes de violento atentado ao pudor e tetativa de estupro.

## O homem que sabe demais

EXCLUSIVO PARA O DC

**Dos Arquivos Privados do ex-Diretor do Gabinete de Pesquisas Científicas da Polícia Civil do Rio**

## O caso da carta Brandi

A carta Brandi foi a maior miséria que, até hoje, se praticou no Brasil como arma política, depois daquela atribuída a Bernardes. Sua publicação, muito embora sabendo-se de antemão, que se tratava de um documento falso, teve como finalidade, indispor o sr. João Goulart com os eleitores, candidato que era à vice-presidência da República, na chapa com o sr. Juscelino, para o qüinqüênio de 1956 a 1961. Era um recurso indigno, mas era um meio que os golpistas utilizavam com o intuito de lançar a confusão.

A CARTA

A carta, dada a ampla publicidade em fins de setembro de 1956, às vésperas, portanto, da eleição teria sido dirigida ao sr. João Goulart pelo ex-deputado argentino, pela província de Corrientes, Antônio Brandi. Nesta carta falava-se de contrabando de armas com as quais o atual presidente da República se armaria, até os dentes, para promover um movimento armado. As armas seriam obtidas nos arsenais argentinos com o apoio do govêrno da Argentina. Sòmente o fato da suposta carta ter sido, em primeira mão, exibida pelo sr. Carlos Lacerda na televisão e reproduzida em dois vespertinos da linha anti-Jango e partidários do golpismo era o bastante para que o referido documento fôsse pôsto de quarentena.

INDICIOS

Logo à primeira vista, saltavam os indícios de que se tratava de um documento falso dactilografado aqui no Rio e não na Argentina, onde se queria fazer constar, em agôsto de 1953. Dois indícios eram flagrantes: a máquina de escrever e a ortografia. As maquinas de escrever, fabricadas para os países de língua espanhola, não possuem o "til" em tecla separada como acontece com aquelas que são preparadas para serem usadas em países em que se fala e escreve o português. Naquelas máquinas "el tilde" vem sempre sobrepondo o n formando um conjunto que corresponde a 17a. letra do alfabeto espanhol, denominado "enhe". No entretanto, na carta falsificada, o "til" aparece sôbre o a, como em João e em São. Por sua vez a pessoa que a dactilografou mostrou não conhecer bem o espanhol traindo sua característica de brasileiro ou português. Assim, em lugar de escrever "trasladé" escreveu "transladé". Grafou "próprio" em lugar de "pio". Outro ponto importante, que logo se revelava, é que o documento, em vez de estar redigido em forma de carta confidencial, tinha os característicos de um ofício. E finalmente, em lugar de se dirigir ao ministro do "Trabajo" como se diz em espanhol, era encaminhado ao ministro do Trabalho, como em português. E ainda, no enderêço, em lugar de "del" Brasil lá estava "do" Brasil. Muitos outros êrros, não só de dactilografia como de ortografia lá estavam a mostrar a falsidade do documento com o qual se procurou iludir a opinião pública.

INQUERITO

Atendendo o pedido dos parlamentares do PTB, o presidente da República determinou a

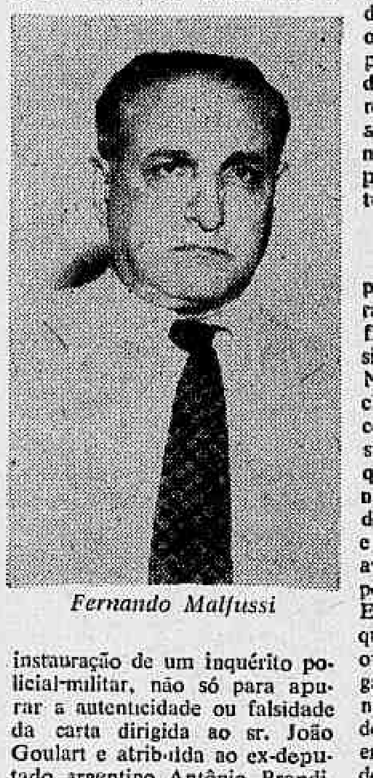

*Fernando Malfussi*

instauração de um inquérito policial-militar, não só para apurar a autenticidade ou falsidade da carta dirigida ao sr. João Goulart e atribuída ao ex-deputado argentino Antônio Brandi, bem como no caso de confirmada as suspeitas de falsificação, apontar as responsabilidades. Em face a decisão do govêrno, o general Lott ministro da Guerra, designou o general Maurell Filho para presidir e orientar as investigações.

DESMENTIDOS

Ouvido, em Corrientes, o ex-deputado Antônio Brandi desmentiu, categòricamente, que tivesse escrito ao sr. João Goulart a carta em aprêço ou outra qualquer. Segundo as notícias, então correntes, um sr. Pinedo, portador da carta, viera ao Rio, em agôsto de 1953, e procurara se hospedar no Hotel Regente, onde estava morando na ocasião o sr. João Goulart. Hospedara-se, então, no Hotel Ambassador onde a carta tinha sido encontrada ou pilhada. Apurou-se que o sr. Inácio Pinedo tinha vindo, de fato ao Rio, em agôsto de 1953, para entabolar negociações sôbre importação de laticínios e nunca para entregar carta ao sr. João Goulart.

PARA O SUL

Para apurar a verdade, o gen. Maurell Filho seguiu para a cidade gaúcha de Uruguaiana onde ouviu pessoas apontadas nos depoimentos anteriormente tomados. Antes de embarcar o encarregado do inquerito determinou a realização do exame pericial no documento o que foi feito por técnicos em grafia do Instituto de Criminalística.

OS FALSÁRIOS

As investigações realizadas pelo general Maurell Filho apuraram que os autores da falsificação eram Fernando Malfussi e Alberto de Mestre Cordeiro. Na segunda-feira 10 de outubro, chegou ao Rio, algemado e incomunicável, Fernando Malfussi que se confessara culpado quando foi ouvido em Uruguaiana. O falsário veio acompanhado pelo capitão Paiva Teixeira e desembarcou, à tarde, de um avião da Varig, sendo recebido por uma escolta da Polícia do Exército que o levou para seu quartel onde já se encontrava o outro falsário. Nas suas investigações procedidas no Sul, o general Maurell apurou que o documento fôra dactilografado em uma máquina portátil, "Underwood" que seu proprietário, um despachante da Alfândega de Uruguaiana, emprestara a Malfussi. Ao devolvê-la sugeriu Malfussi a necessidade de ser feita uma limpeza na máquina. Pretendia o falsário destruir os possíveis sinais de identificação, futuramente. Mesmo assim a perícia confirmou a existência, na máquina, das falhas, irregularidades e anormalidades de impressão encontradas no escrito.

O RESULTADO

Dentro do prazo regulamentar, atacado ferozmente por Carlos Lacerda, não só no seu jornal, como da tribuna da Câmara, o generl Maurell Filho terminou o inquérito. "É incontestàvelmente falsa a carta", foi a afirmativa peremptória, feita pelo general Maurell Filho quando se avistou com os jornalistas depois de entregar seu relatório ao general Lott. Ficou demonstrado que a carta fôra forjada em julho de 1955.

TIMBAÚBA (Da equipe do DC)